

**AVISO DE LICITAÇÃO**  
**REPUBLICAÇÃO PREGÃO ELETRÔNICO Nº 025/2019**

O **BANCO DO ESTADO DO PARÁ S.A.** torna público que realizará nos termos da Lei nº 13.303/2016 e de seu Regulamento de Licitações e Contratos, licitação na modalidade pregão eletrônico para **Contratação de empresa especializada para a prestação de serviços de transporte, custódia/guarda de numerário e outros valores para atendimento às Agências, aos Postos de Atendimento, Caixas Deslocados e clientes do Banpará, nas modalidades identificadas no ITEM 6.1 e localidades descritas no ADENDO I.** A realização dos serviços deverá obedecer à legislação específica e normas da Superintendência de Seguros Privados – Susep, assim como as condições previstas neste documento, obrigando-se a CONTRATADA a realizar as tarefas de acordo com os roteiros, cronogramas e horários estabelecidos pelo CONTRATANTE, conforme especificações e quantitativos estabelecidos nos anexos deste edital.

A sessão pública ocorrerá na seguinte data, horário e local:

**DATA:** 12/08/2019

**HORÁRIO:** 10h (horário de Brasília)

**SISTEMA DE LICITAÇÕES:** [www.comprasgovernamentais.gov.br](http://www.comprasgovernamentais.gov.br)

**UASG:** 925803

O edital da licitação estará disponível a partir de 22/07/2019, podendo ser obtido: (i) Gratuitamente no site do BANPARÁ ([www.banpara.b.br](http://www.banpara.b.br)) e sites [www.comprasgovernamentais.gov.br](http://www.comprasgovernamentais.gov.br) e [www.compraspara.pa.gov.br](http://www.compraspara.pa.gov.br) ; ou, (ii) Na sede do BANPARÁ (Av. Presidente Vargas, nº 251, Ed. BANPARÁ – 1º andar, Comércio, Belém/PA) mediante depósito identificado do valor de R\$ 0,15 (quinze centavos) por folha (Conta-Corrente nº 800.002-6, Agência nº 11 do BANPARÁ), não reembolsável, relativos aos custos de reprodução.

Belém-Pará, 22 de julho de 2019.

Gabriel Silva  
Pregoeiro

**PREGÃO ELETRÔNICO Nº 025/2019  
REPUBLICAÇÃO DO EDITAL**

O **BANCO DO ESTADO DO PARÁ S.A.**, por intermédio do Pregoeiro designada pela Portaria nº 060/2017 leva ao conhecimento dos interessados que, na forma da Lei nº 13.303/2016, do Regulamento de Licitações e Contratos do BANPARÁ (adiante denominado “Regulamento”), da Lei nº 10.520/2002 e do Decreto nº 5.450/2000, da Lei Complementar nº 123 e da Lei Estadual nº 8.417/2016, do Decreto Estadual nº 2.121/2018, Lei nº 12.846/2013 e do Código Civil Brasileiro, fará realizar licitação na modalidade Pregão Eletrônico, pelo critério de menor preço, conforme condições estabelecidas neste edital e seus anexos.

<b>1. SUMÁRIO DA LICITAÇÃO</b>
--------------------------------

**OBJETO:** Constitui objeto da presente licitação **Contratação de empresa especializada para a prestação de serviços de transporte, custódia/guarda de numerário e outros valores para atendimento às Agências, aos Postos de Atendimento, Caixas Deslocados e clientes do Banpará, nas modalidades identificadas no ITEM 6.1 e localidades descritas no ADENDO I. A realização dos serviços deverá obedecer à legislação específica e normas da Superintendência de Seguros Privados – Susep, assim como as condições previstas neste documento, obrigando-se a CONTRATADA a realizar as tarefas de acordo com os roteiros, cronogramas e horários estabelecidos pelo CONTRATANTE**, conforme especificações e quantitativos estabelecidos nos anexos deste edital.

1.1.1. **MODALIDADE:** Pregão Eletrônico.

1.1.2. **MODO DE DISPUTA:** Fechado/Aberto.

1.1.3. **CRITÉRIO DE JULGAMENTO:** Menor preço, na forma estabelecida pelo artigo 51 do Regulamento.

1.1.4. **SESSÃO PÚBLICA:** Designada para o dia 12/08/2019, às 10h (horário de Brasília) no sistema de licitações [www.comprasgovernamentais.gov.br](http://www.comprasgovernamentais.gov.br).

**1.2. A adjudicação será POR ITEM.**

1.3. Havendo discordância entre as especificações deste objeto descritas no COMPRASNET-CATMAT e as especificações constantes do Anexo I – Termo de Referência e seus Adendos, prevalecerão as últimas.

1.4. Havendo contradições entre o edital e seus anexos ou entre os anexos do edital deverão prevalecer as regras contidas no art. 34, item 4 do Regulamento.

1.5. Todas as referências de tempo neste edital, no aviso e durante a sessão pública, observarão obrigatoriamente o horário de Brasília/DF, salvo quando o edital e/ou o Pregoeiro, na sessão, informar o contrário.

1.6. No campo “descrição detalhada do objeto ofertado” do sistema [www.comprasgovernamentais.gov.br](http://www.comprasgovernamentais.gov.br), obrigatoriamente, o licitante deverá

descrever a síntese do objeto ofertado, não sendo aceitável como descrição apenas o uso da expressão “conforme o edital” ou similares.

1.7. Fica vedado ao licitante qualquer tipo de identificação quando do registro de sua proposta de preços no sistema do [www.comprasgovernamentais.gov.br](http://www.comprasgovernamentais.gov.br), inclusive sendo vedado indicar marca e fabricante no campo “descrição detalhada do objeto ofertado”, sob pena de desclassificação do certame. A marca e o fabricante devem ser indicados em campo próprio no sistema do [www.comprasgovernamentais.gov.br](http://www.comprasgovernamentais.gov.br), quando for o caso.

## **2. CONDIÇÕES DE PARTICIPAÇÃO E CONTRATAÇÃO**

2.1. Poderão participar da presente licitação qualquer pessoa natural ou jurídica legalmente estabelecida no País e que atenda às exigências deste edital e seus anexos.

2.2. Não será admitida a participação, nesta licitação, de pessoas naturais ou jurídicas que estejam cumprindo penalidade de:

- a) suspensão temporária de participação em licitação e impedimento de contratar, prevista no inciso III do artigo 87 da Lei nº 8.666/1993, aplicada pelo BANPARÁ
- b) impedimento de licitar e contratar, prevista no artigo 7º da Lei nº 10.520/2002 ou no artigo 47 da Lei nº 12.462/2011, aplicada por qualquer órgão ou entidade integrante da Administração Pública do Estado do Pará;
- c) declaração de inidoneidade, prevista no inciso IV do artigo 87 da Lei nº 8.666/1993, aplicada por órgão ou entidade integrante da Administração Pública nacional, ou, a prevista no artigo 46 da Lei nº 8.443/1992, aplicada pelo Tribunal de Contas da União;
- d) proibição de contratar com o Poder Público aplicada com fundamento no artigo 12 da Lei nº 8.429/1992, ou, proibição de participar de licitações e de contratar prevista no § 3º do artigo 81 da Lei nº 9.504/1997;
- e) qualquer outra sanção que as impeçam de participar de licitações e contratar com o BANPARÁ.

2.2.1. Para os fins desta licitação, os impedimentos referidos neste edital serão verificados perante o Cadastro Nacional de Empresas Inidôneas e Suspensas (CEIS), Cadastro Nacional de Empresas Punidas (CNEP) e outros sistemas cadastrais pertinentes que sejam desenvolvidos e estejam à disposição para consulta, conforme o caso.

2.3. Não será admitida a participação:

- a) das pessoas naturais ou jurídicas referidas no artigo 38 da Lei nº 13.303/2016. Os licitantes deverão apresentar declaração de conformidade ao referido dispositivo, conforme anexo III do presente edital.
- b) de cooperativas.
- c) de empresas reunidas em consórcio.

2.4. Como condição de contratação, os interessados devem observar **a exigência de empregabilidade de portadores de necessidades especiais prescrita pelo**

**§6º do artigo 28 da Constituição do Estado do Pará.** Por ocasião da contratação, os licitantes deverão apresentar declaração de empregabilidade, conforme adendo à minuta do contrato contida **no anexo IV** do presente edital.

2.5. O licitante poderá participar desta licitação por intermédio de sua matriz ou filial, desde que cumpra as condições exigidas para habilitação e credenciamento, em relação ao estabelecimento com o qual pretenda participar do certame.

2.5.1. O CNPJ do estabelecimento que participar do certame, matriz ou filial, deverá ser o mesmo a constar no contrato com o BANPARÁ e nas Notas Fiscais/Faturas emitidas, quando do fornecimento ou execução dos serviços contratados. Dessa forma, não será admitida a emissão de Notas Fiscais/Faturas por CNPJ de estabelecimento diverso daquele participante da licitação.

2.6. Esta licitação é de âmbito nacional.

2.7. Como requisito para participação neste PREGÃO ELETRÔNICO, o Licitante deverá manifestar, em campo próprio do Sistema Eletrônico, que cumpre plenamente os requisitos de habilitação e que sua proposta de preços está em conformidade com as exigências deste instrumento convocatório e seus anexos.

### **3. PROCEDIMENTO DA LICITAÇÃO**

3.1. A presente licitação será conduzida pelo pregoeiro, que pode ser auxiliada por agente ou equipe de apoio técnica, observando o seguinte procedimento:

- a) publicação do edital;
- b) credenciamento no sistema de licitações;
- c) eventual pedido de esclarecimento ou impugnação;
- d) resposta motivada sobre o eventual pedido de esclarecimento ou impugnação;
- e) cadastramento da proposta no sistema de licitações;
- f) avaliação das condições de participação;
- g) apresentação de lances;
- h) julgamento;
- i) verificação de efetividade dos lances ou propostas;
- j) negociação;
- k) habilitação;
- l) declaração de vencedor;
- m) interposição de recurso;
- n) adjudicação e homologação;

### **4. CREDENCIAMENTO E ACESSO AO SISTEMA DE LICITAÇÕES**

4.1. Os interessados em participar deverão dispor de acesso no sistema de licitações **WWW.COMPRASGOVERNAMENTAIS.GOV.BR**, no qual deverão realizar seu credenciamento e de representante capacitado e habilitado a praticar os atos e transações inerentes à licitação.

4.2. As empresas deverão ser registradas no Sistema de Cadastramento Unificado de Fornecedores – SICAF, nos termos do art. 42, I A do Regulamento. As que ainda

não estejam cadastradas e tiverem interesse em participar do presente Pregão, deverão providenciar o seu cadastramento e sua habilitação através do endereço eletrônico do sistema de processamento eletrônico das informações cadastrais, ou seja, o site do SICAF referente ao SIASG/COMPASNET, até o momento anterior a abertura de sessão.

4.3. O cadastro se dará após o acesso ao site: <https://portal.brasilcidadao.gov.br/servicos-cidadao/aceso/#!/primeiro-aceso> e seguidas as devidas orientações de cadastro de fornecedores, os quais, deverão possuir, para operação do sistema SICAF digital o seu certificado digital no padrão ICP-Brasil, conforme as exigências do sistema.

4.4. O credenciamento junto ao provedor do sistema implica na responsabilidade legal única e exclusiva do licitante ou de seu representante legal e na presunção de sua capacidade técnica para realização das transações inerentes à licitação.

4.5. O uso da senha de acesso pelo licitante é de sua responsabilidade exclusiva, incluindo qualquer transação efetuada diretamente ou por seu representante, não cabendo ao provedor do sistema ou ao BANPARÁ responsabilidade por eventuais danos decorrentes do uso indevido da senha, ainda que por terceiros.

4.6. O licitante será responsável por todas as transações que forem efetuadas em seu nome no sistema eletrônico, declarando e assumindo como firmes e verdadeiras suas propostas e lances, inclusive os atos praticados diretamente ou por seu representante, não cabendo ao BANPARÁ responsabilidade por eventuais danos decorrentes de uso indevido da senha, ainda que por terceiros.

4.7. O acesso ao sistema se dará por meio da digitação da senha pessoal e intransferível do representante credenciado e subsequente encaminhamento da proposta de preços, exclusivamente por meio do sistema eletrônico, observados data e horário limite estabelecido.

4.8. Caberá ao licitante acompanhar as operações no sistema, antes, durante e após a sessão pública de lances, ficando responsável pelo ônus decorrente da perda de negócios diante da inobservância de quaisquer mensagens emitidas pelo sistema ou de sua desconexão.

4.8.1. O credenciamento dar-se-á pela atribuição de chave de identificação e de senha, pessoal e intransferível, para acesso ao Sistema Eletrônico, no site [www.comprasgovernamentais.gov.br](http://www.comprasgovernamentais.gov.br). O credenciamento junto ao provedor do Sistema implica na responsabilidade legal, única e exclusiva do licitante, ou de seu representante legal, bem como na presunção de sua capacidade técnica para realização das transações inerentes ao Pregão Eletrônico e respectiva assunção das obrigações decorrentes da adjudicação e contratação.

4.8.2. A perda da senha ou a detecção de indícios que sugiram a quebra de sigilo devem ser imediatamente comunicadas ao provedor do sistema, com vistas à adoção das medidas cabíveis e imediato bloqueio de acesso.

## **5. CONSULTAS, ADITAMENTOS E IMPUGNAÇÕES**

5.1. Qualquer cidadão ou agente econômico poderá pedir esclarecimentos e impugnar o edital, em requerimento escrito que deve ser apresentado, exclusivamente por meio eletrônico (internet), enviando para o e-mail: [cpl@banparanet.com.br](mailto:cpl@banparanet.com.br).

5.1.1. Os pedidos de esclarecimentos e impugnações devem ser apresentados até às 16 horas (horário local) do 5º (quinto) dia útil antes da data fixada para a ocorrência do certame, ou seja, até o dia 05/08/2019.

5.1.2. Não serão conhecidos os requerimentos apresentados intempestivamente e/ou subscritos por pessoa não habilitado legalmente ou não identificado no processo para responder pela impugnante.

5.1.3. Ao receber os requerimentos, o pregoeiro deverá remetê-los, imediatamente, à área técnica competente, para que ofereça resposta motivada.

5.1.4. Os pedidos de esclarecimento deverão ser respondidos antes da sessão de abertura da licitação e os pedidos de impugnação, motivadamente, em até 03 dias úteis antes da abertura da sessão.

5.1.5. A decisão de eventual adiamento da abertura da licitação e a remarcação de sua abertura é de competência do pregoeiro e será publicada no sítio eletrônico do BANPARÁ e no site [www.comprasgovernamentais.gov.br](http://www.comprasgovernamentais.gov.br), assim como, todos os avisos, pedidos de esclarecimentos, impugnações e suas respectivas respostas.

5.2. Somente terão validade os comunicados veiculados por intermédio do pregoeiro e disponibilizados na forma deste item.

5.3. O licitante, através de consulta permanente, deverá manter-se atualizado quanto a quaisquer alterações e esclarecimentos sobre o edital, não cabendo ao BANPARÁ a responsabilidade por desconhecimento de tais informações, em face de inobservância do licitante quanto ao procedimento apontado neste subitem.

5.4. Aplica-se, no que couber, quanto aos pedidos de esclarecimento e impugnação, o disposto no artigo 40 do Regulamento.

## **6. APRESENTAÇÃO DA PROPOSTA NO SISTEMA DE LICITAÇÕES**

6.1. O licitante deverá encaminhar a proposta por meio do sistema eletrônico até a data e horário marcados para abertura da sessão, quando, então, encerrar-se-á automaticamente a fase de recebimento de propostas.

6.2. No ato de envio de sua proposta, o licitante deverá manifestar, em campo próprio do sistema de licitações, que:

- a) Cumpre plenamente os requisitos de habilitação e que sua proposta está em conformidade com as exigências do instrumento convocatório.

- b) Inexiste fato superveniente impeditivo para sua habilitação, ciente da obrigatoriedade de declarar ocorrências posteriores;
- c) não emprega menores em condições vedadas pela legislação trabalhista, nem possui empregados executando trabalhos degradantes ou forçados;
- d) sua proposta foi elaborada de forma independente.

6.3. As microempresas e empresas de pequeno porte deverão, por ocasião do envio da proposta, declarar em campo próprio do sistema, sob as penas da lei, que atendem os requisitos do artigo 3º da Lei Complementar nº 123/2006, estando aptas a usufruir do tratamento favorecido.

6.3.1. A falta da declaração a que se refere este item indicará que a microempresa ou empresa de pequeno porte optou por não utilizar os benefícios previstos na Lei Complementar nº 123/2006.

6.4. A declaração falsa relativa ao cumprimento dos requisitos de habilitação e proposta referente aos impedimentos e sobre a condição de microempresa e empresa de pequeno porte sujeitará a proponente às sanções previstas neste edital.

6.5. O licitante deverá encaminhar sua proposta preenchendo os campos específicos no sistema de licitações, observadas as seguintes condições:

6.5.1 O preenchimento da proposta, bem como a inclusão de seus anexos, no sistema de licitações é de exclusiva responsabilidade do licitante, não cabendo ao BANPARÁ qualquer responsabilidade.

6.5.2. Até a data e hora definidas para abertura das propostas, o licitante poderá retirar ou substituir a proposta anteriormente apresentada.

6.5.3. No sistema, deverá ser cotado preço global, contendo no máximo 02 (duas) casas decimais, sem arredondamentos. No preço cotado, deverão incluir todos os tributos, seguros, taxas e demais encargos que incidam ou venham a incidir sobre o contrato e sua execução, assim como contribuições previdenciárias, fiscais e parafiscais, PIS/PASEP, FGTS, IRRF, emolumentos, seguro de acidente de trabalho e outros.

6.5.4. O licitante microempresa ou empresa de pequeno porte optante do Simples Nacional deve indicar a alíquota de imposto incidente com base no faturamento acumulado dos últimos 12 (doze) meses anteriores.

6.5.5. Quando o objeto licitado estiver enquadrado em algumas das vedações previstas no artigo 17 da Lei Complementar nº 123/2016, os licitantes microempresas ou empresas de pequeno porte que forem optantes do Simples Nacional deverão formular suas propostas desconsiderando os benefícios tributários do regime a quem fazem jus.

6.5.6. O prazo de validade das propostas será de 120 (cento e vinte) dias, contados da data prevista para abertura dos envelopes, podendo vir a ser prorrogado mediante solicitação do BANPARÁ e aceitação do licitante.

6.6. O Pregoeiro verificará as propostas de preços enviadas, antes da abertura da fase de lances, desclassificando, motivadamente, aquelas que, de pronto, não atenderem às exigências do presente Edital e seus anexos, sejam omissas em relação às informações exigidas, apresentem irregularidades insanáveis ou defeitos capazes de dificultar o julgamento, ou, ainda, que não observem o disposto no item 1.7 deste edital.

6.7. A apresentação da proposta implicará a plena aceitação, por parte do licitante, das condições estabelecidas.

6.8. O BANPARÁ não aceitará qualquer cobrança posterior de quaisquer encargos financeiros adicionais, salvo se criados após a data de abertura desta licitação, desde que observem os requisitos e critérios relativos aos procedimentos de reequilíbrio econômico-financeiro da contratação, conforme definido neste Edital, seus anexos e no Regulamento do Banpará.

## **7. JULGAMENTO**

7.1. A presente licitação será julgada pelo critério do menor preço e, nos termos do item 3 do artigo 104 do Regulamento, seguirá as regras de apresentação de propostas e lances estabelecidos pelo sistema eletrônico utilizado, no caso, [www.comprasgovernamentais.gov.br](http://www.comprasgovernamentais.gov.br). No horário designado, o Pregoeiro fará realizar a sessão pública.

7.1.1. Se por algum motivo a sessão pública não puder ser realizada na data e horário previstos, os licitantes deverão ficar atentos à nova data e horário que serão disponibilizados no sistema eletrônico em que se realizará a sessão pública e no sítio eletrônico do BANPARÁ.

7.1.2. No caso de desconexão do pregoeiro, no decorrer da etapa de lances, se o sistema eletrônico permanecer acessível aos licitantes, os lances continuarão sendo recebidos, sem prejuízo dos atos realizados.

7.1.3. Quando a desconexão do pregoeiro persistir por tempo superior a 10 (dez) minutos, a sessão da licitação eletrônica será suspensa e reiniciada somente após comunicação aos licitantes.

7.2. Os licitantes que atenderem as condições deste edital poderão apresentar lances, exclusivamente por meio do sistema eletrônico, sendo o licitante imediatamente informado do seu recebimento e respectivo horário de registro do valor.

7.3. Os lances serão registrados no sistema, de forma sucessiva, em valores distintos e decrescentes.

7.3.1 O licitante somente poderá oferecer lances inferiores ao último por ele ofertado e registrado no sistema.



7.3.2. Durante o transcurso da sessão pública, os licitantes serão informados, em tempo real, do valor do menor lance registrado que tenha sido apresentado pelas demais licitantes.

7.3.3. Será permitida a apresentação de lances intermediários pelos licitantes, assim considerados os lances iguais ou superiores ao menor já ofertado, mas inferiores ao último lance dado pelo próprio licitante.

7.3.4. Não serão aceitos lances iguais, prevalecendo aquele que for recebido e registrado primeiro.

7.3.5. Durante a fase de lances, o pregoeiro poderá excluir, justificadamente, lance cujo valor for considerado inexecutável.

7.3.6. Não será admitida a desistência do lance efetivado, sujeitando-se o licitante desistente às penalidades previstas neste edital e na legislação vigente.

7.4. Para efeito de ordenação das propostas de preços, a desistência em apresentar lance implicará exclusão do licitante da etapa de lances e na manutenção do último preço por ela apresentado.

7.5. A etapa de lances da sessão pública será encerrada mediante aviso de fechamento iminente dos lances, emitido pelo próprio sistema eletrônico, de acordo com a comunicação aos licitantes, após o que transcorrerá período de tempo de até 30 (trinta) minutos, aleatoriamente determinado também pelo sistema eletrônico, findo o qual será automaticamente encerrada a recepção de lances.

## **8. DIREITO DE PREFERÊNCIA PARA MICROEMPRESAS E EMPRESAS DE PEQUENO PORTE**

8.1. Encerrada a etapa de lances, o pregoeiro deverá verificar se ocorre o empate ficto em favor de microempresa ou empresa de pequeno porte, assegurando, se for o caso, o direito de preferência, observando-se o seguinte:

- a) o empate ficto ocorrerá quando as ofertas apresentadas pelas microempresas e empresas de pequeno porte sejam iguais ou até 5% (cinco por cento) superiores ao menor preço, quando este for de licitante que não se enquadre na condição de microempresa ou empresa de pequeno porte;
- b) ocorrendo o empate, a microempresa ou a empresa de pequeno porte melhor classificada, convocada pelo pregoeiro, poderá, no prazo máximo de 5 (cinco) minutos, apresentar proposta de preço inferior àquela considerada vencedora do certame, situação em que deve ser adjudicado o objeto em seu favor;
- c) se a microempresa ou empresa de pequeno porte melhor classificada não exercer o direito de preferência, deverão ser convocadas as remanescentes que porventura se enquadrem na situação de empate, na ordem classificatória, para o exercício do mesmo direito; e
- d) no caso de equivalência dos valores apresentados pelas microempresas e empresas de pequeno porte que se encontrem em situação de empate, será

realizado sorteio entre elas para que se identifique aquela que primeiro poderá apresentar melhor oferta. Não se aplica tal sorteio quando por sua natureza, o procedimento não admitir o empate real, como acontece na fase de lances do pregão, em que os lances equivalentes não são considerados iguais, sendo classificados conforme a ordem de apresentação pelos licitantes, conforme disposto art.8º §5º da Lei Estadual nº 8.417/2016.

8.1.1. Caso a microempresa ou empresa de pequeno porte, classificada pelo exercício do direito de preferência, venha a ser desclassificada ou inabilitada por vícios em sua proposta ou documentação, o pregoeiro convocará, dentre as remanescentes que porventura se enquadrem na hipótese de empate ficto e respeitada a ordem classificatória, a próxima microempresa ou empresa de pequeno porte para o exercício do mesmo direito de preferência.

8.1.2. O procedimento previsto no subitem acima será adotado, sucessivamente, até a apuração de uma proposta que atenda ao edital ou até que não haja microempresa ou empresa de pequeno porte que se enquadre na hipótese de empate ficto.

8.2. Na hipótese da não-contratação nos termos previstos neste item, o objeto licitado será adjudicado em favor da proposta originalmente vencedora do certame, desde que atendas as exigências de efetividade e de habilitação.

## **9. VERIFICAÇÃO DA EFETIVIDADE DOS LANCES E PROPOSTAS**

9.1. Encerrada a etapa de lances e após a verificação de possíveis preferências e empates, o pregoeiro examinará a proposta classificada em primeiro lugar quanto ao preço, a sua exequibilidade, bem como quanto ao cumprimento das especificações do objeto.

9.1.1. Para o exame preliminar, o pregoeiro poderá exigir o imediato detalhamento da proposta. Quando exigido, a proponente deverá encaminhar, por meio do sistema eletrônico em que se realiza a licitação, [www.comprasgovernamentais.gov.br](http://www.comprasgovernamentais.gov.br) ou, havendo impossibilidade de encaminhamento, enviar para o e-mail [cpl@banparanet.com.br](mailto:cpl@banparanet.com.br) no prazo estipulado pelo pregoeiro.

9.2. Sendo o preço aceito, o licitante autor da melhor proposta deverá apresentar ao pregoeiro, por meio do sistema eletrônico em que se realiza a licitação ou, havendo impossibilidade de encaminhamento, pelo e-mail [cpl@banparanet.com.br](mailto:cpl@banparanet.com.br), no prazo estipulado pelo pregoeiro:

- a) Proposta final, com o valor equalizado ao seu último lance ofertado, decomposta em planilha de preços, observado os modelos do Anexo 1 do Termo de Referência – Anexo I deste edital em que deve constar, conforme o caso:
  - i. indicação dos quantitativos e dos custos unitários;
  - ii. acaso o licitante seja microempresa ou empresa de pequeno porte optante do Simples Nacional, deverá indicar a alíquota

de imposto incidente com base no faturamento acumulado dos últimos 12 (doze) meses anteriores.

iii. Observar as exigências dos itens 08 a 10 do Termo de Referência, anexo I deste Edital.

- b) Documentação de habilitação, conforme especificado no **item 10** abaixo; e,
- c) Declaração de conformidade ao artigo 38 da Lei nº 13.303/2016, conforme **Anexo III** do presente edital;

9.3. O pregoeiro deverá avaliar se a proposta do licitante melhor classificado atende às especificações técnicas, demais documentos e formalidades exigidas no edital, podendo ser subsidiado pela área técnica no que se referir ao atendimento das questões técnicas relacionadas ao objeto da licitação ou de documentos com informações de ordem técnica que podem impactar a sua execução.

9.4. O pregoeiro deverá desclassificar as propostas que apresentem preços manifestamente inexequíveis, assim considerados aqueles que, comprovadamente, forem insuficientes para a cobertura dos custos decorrentes da contratação pretendida.

9.5. A inexequibilidade dos valores referentes a itens isolados da planilha de custos, desde que não contrariem instrumentos legais, não caracterizarão motivo suficiente para a desclassificação da proposta.

9.6. A análise de exequibilidade da proposta não deverá considerar materiais e instalações a serem fornecidos pelo licitante em relação aos quais ele renuncie à parcela ou à totalidade da remuneração, desde que a renúncia esteja expressa na proposta.

9.7. O pregoeiro poderá realizar diligências para aferir a exequibilidade ou qualquer outro aspecto da proposta.

9.7.1. Se houver indícios de inexequibilidade da proposta de preço, ou em caso da necessidade de esclarecimentos complementares, o pregoeiro poderá exigir do licitante, sob pena de desclassificação, documentos que contenham as características dos bens ofertados (tais como marca, modelo, tipo, fabricante e procedência) e outras informações pertinentes (tais como catálogos, folhetos ou propostas de terceiros), que sejam capazes de demonstrar a exequibilidade da sua proposta.

9.7.2. Qualquer licitante poderá requerer motivadamente que se realizem diligências para aferir a exequibilidade e a legalidade das propostas, devendo apresentar as provas ou os indícios que fundamentam a suspeita.

9.8. O pregoeiro poderá negociar com o licitante autor da melhor proposta condições mais vantajosas, que poderão abranger os diversos aspectos da proposta, desde preço, prazos de pagamento e de entrega, sem que lhe caiba, a pretexto da negociação, relativizar ou atenuar as exigências e condições estabelecidas no edital e nos seus documentos anexos.

9.9. O pregoeiro poderá, de acordo com sua análise de conveniência e oportunidade, divulgar o orçamento do BANPARÁ para efeito de negociação.

9.10. O valor global da proposta, bem como os seus preços unitários, após a negociação, não poderão superar o orçamento estimado pelo BANPARÁ, sob pena de desclassificação do licitante.

9.11. O Pregoeiro deverá desclassificar, em decisão motivada, apenas as propostas que contenham vícios insanáveis, observando-se o seguinte:

- a) são vícios sanáveis, entre outros, os defeitos materiais atinentes à descrição do objeto da proposta e suas especificações técnicas, incluindo aspectos relacionados à execução do objeto, às formalidades, aos requisitos de representação, às planilhas de composição de preços, e, de modo geral, aos documentos de conteúdo declaratório sobre situações pré-existentes, desde que não alterem a substância da proposta;
- b) o Pregoeiro não deverá permitir o saneamento de defeitos em propostas apresentadas com má-fé ou intenção desonesta, como aqueles contaminados por falsidade material ou intelectual ou que tentem induzir o Pregoeiro a erro;
- c) o pregoeiro deverá conceder prazo adequado, recomendando-se 2 (dois) dias úteis, prorrogáveis por igual período, para que o licitante corrija os defeitos de sua proposta;
- d) o Pregoeiro deverá indicar expressamente quais aspectos da proposta ou documentos apresentados junto à proposta devem ser corrigidos;
- e) a correção dos defeitos sanáveis não poderá importar alteração do valor final da proposta, exceto para oferecer preço mais vantajoso para o BANPARÁ;
- f) se a proposta não for corrigida de modo adequado, o Pregoeiro poderá conceder novo prazo para novas correções.

9.12. Sendo aceitável a proposta, o pregoeiro deverá analisar a documentação de habilitação do licitante que a tiver formulado, para verificação de suas condições habilitatórias.

## **10. HABILITAÇÃO**

**10.1.** O licitante autor da melhor proposta deve **apresentar os documentos de habilitação exigidos neste item em formato digital por meio eletrônico, exclusivamente no sistema [www.comprasgovernamentais.gov.br](http://www.comprasgovernamentais.gov.br)** ou, na impossibilidade deste meio, por e-mail para [cpl@banparanet.com.br](mailto:cpl@banparanet.com.br) no prazo a ser informado pelo Pregoeiro, prorrogável por decisão deste.

**10.2. O licitante deverá apresentar os seguintes documentos de habilitação jurídica**, que deverão estar acompanhados de todas as suas alterações ou da respectiva consolidação, quando for o caso, e deles deverá constar, entre os objetivos sociais, a execução de atividades da mesma natureza do objeto desta licitação:

- a) inscrição no Registro Público de Empresas Mercantis, a cargo da Junta Comercial da respectiva sede, no caso de empresário individual;

- b) ato Constitutivo, Estatuto ou Contrato Social em vigor, devidamente registrado na Junta Comercial da respectiva sede, acompanhado de documentos comprobatórios da eleição/nomeação de seus administradores, em se tratando de Sociedades Empresárias ou Empresa Individual de Responsabilidade Limitada (EIRELI);
- c) decreto de autorização, devidamente arquivado, quando se tratar de empresa ou sociedade estrangeira em funcionamento no País, com procurador residente domiciliado no País, conforme Parágrafo Único do artigo 16 do Decreto nº 3.555/2000, e ato de registro ou autorização para funcionamento, expedido pelo órgão competente, quando a atividade assim o exigir;
- d) inscrição do ato constitutivo em cartório de Registro Civil de Pessoas Jurídicas do local de sua sede, no caso de sociedades simples, acompanhada de prova da indicação de seus administradores.

**10.3. O licitante deverá apresentar os seguintes documentos de qualificação técnica, conforme item 13 do Termo de Referência – Anexo I do edital;**

**10.4. O licitante deverá apresentar os seguintes documentos relativos à capacidade econômico-financeira:**

- a) **Balanço Patrimonial e Demonstrações Contábeis referentes ao último exercício social**, comprovando índices de Liquidez Corrente – LC, Liquidez Geral – LG, e Solvência Geral – SG **superiores a 1 (um)**, resultantes da aplicação das fórmulas abaixo, com os valores extraídos de seu Balanço Patrimonial:

$$LC = \frac{\text{Ativo Circulante}}{\text{Passivo Circulante}}$$

$$LG = \frac{\text{Ativo Circulante} + \text{Realizável a Longo Prazo}}{\text{Passivo Circulante} + \text{Exigível a Longo Prazo}}$$

$$SG = \frac{\text{Ativo Total}}{\text{Passivo Circulante} + \text{Exigível a Longo Prazo}}$$

- b) A licitante que apresentar índices econômicos **iguais ou inferiores a um ( $\leq 1$ )** em qualquer dos índices de Liquidez Geral, Solvência Geral e Liquidez Corrente, deverá comprovar que possui capital social mínimo ou patrimônio líquido mínimo de 10% (dez por cento) do valor da contratação.
- c) As empresas que, porventura, ainda não tiverem concluído seu primeiro exercício social e, conseqüentemente, não possuem Balanço Patrimonial exigível na forma da lei, poderão participar da licitação mediante apresentação do Balanço de Abertura, em conformidade com a legislação contábil, para a comprovação de sua qualificação econômico-financeira.
- d) Certidão negativa de feitos sobre falência da sede do interessado.
  - d.1) O licitante em recuperação judicial ou extrajudicial poderá participar da presente licitação, desde que atenda às condições para comprovação da

capacidade econômica e financeira previstas neste edital, conforme art. 68, item 2, do Regulamento.

#### **10.5. O licitante deverá apresentar os seguintes documentos relativos à regularidade fiscal:**

**10.5.1.** Prova de inscrição no Cadastro Nacional de Pessoas Jurídicas – CNPJ;

**10.5.2.** Prova de regularidade com as fazendas públicas: federal (inclusive dívida ativa), estadual (se a sede da empresa for no Estado do Pará, a regularidade será comprovada por meio de duas certidões: tributária e não tributária) e municipal (se a sede da empresa for no município de Belém, a regularidade será comprovada por meio de uma única certidão, em conformidade com o disposto na Instrução Normativa nº 06/2009 – GABS/SEFIN);

**10.5.3.** No que se refere à certidão de regularidade fiscal emitida pela fazenda pública municipal ou estadual, quando for o caso, que, por ocasião da conferência da autenticidade online, ainda que dentro do prazo de validade, **encontrar-se na situação “cassada”**, o licitante poderá regularizá-la até o prazo final de análise dos documentos de habilitação;

**10.5.4.** Prova de regularidade com o Instituto Nacional do Seguro Social – INSS;

**10.5.5.** Prova de regularidade com o Fundo de Garantia por Tempo de Serviço – FGTS;

**10.5.6.** Certidão Negativa de Débitos Trabalhistas – CNDT.

#### **10.6. Microempresas e empresas de pequeno porte deverão atender a todas as exigências de habilitação previstas neste edital.**

**10.6.1.** As microempresas e empresas de pequeno porte deverão apresentar toda a documentação exigida para efeito de comprovação de regularidade fiscal e **trabalhista**, mesmo que esta apresente alguma restrição;

**10.6.2.** Havendo alguma restrição na comprovação da regularidade fiscal **ou trabalhista**, será assegurado o prazo de 05 (cinco) dias úteis, cujo termo inicial corresponderá ao momento em que o proponente for declarado o vencedor do certame, que é o momento imediatamente posterior à fase de habilitação, prorrogáveis por igual período pelo Banpará, mediante requerimento do licitante, para a regularização da documentação, pagamento ou parcelamento do débito, e emissão de eventuais certidões negativas ou positivas com efeito de certidão negativa;

**10.6.3.** A não regularização da documentação, no prazo previsto no subitem anterior, implicará decadência do direito à contratação, sem prejuízo das sanções previstas neste edital; sendo facultado à Administração convocar os licitantes remanescentes, na ordem de classificação, ou revogar a licitação.

**10.7. O licitante registrado no Sistema de Cadastramento Unificado de Fornecedores (SICAF), com cadastro vigente na data de vencimento da licitação, poderá apresentar o Certificado de Registro Cadastral em substituição às informações nele atestadas e que estejam dentro do prazo de validade.**

**10.7.1.** Quando os documentos necessários à habilitação estiverem desatualizados no Sistema SICAF ou quando não estiverem nele contemplados, deverão ser anexados no sistema ComprasNet junto com a documentação, **conforme item 10.1** acima.

**10.8.** Se o licitante desatender às exigências habilitatórias, o pregoeiro examinará a proposta e documentação do licitante subsequente, e assim, sucessivamente, até a apuração de documentação que atenda os termos do edital, cujo licitante será declarado vencedor.

**10.9.** O licitante será considerado habilitado se apresentar a documentação em conformidade com as exigências acima. Constatado o atendimento das exigências fixadas no edital, o licitante será declarado vencedor.

**10.10.** O pregoeiro somente deverá inabilitar o licitante autor da melhor proposta em razão de defeitos em seus documentos de habilitação **que sejam insanáveis**, aplicando-se os mesmos procedimentos e critérios prescritos neste edital para o saneamento de propostas, observando-se o seguinte:

- a)** Consideram-se sanáveis defeitos relacionados a documentos que declaram situações pré-existentes ou concernentes aos seus prazos de validade;
- b)** O pregoeiro poderá realizar diligência para esclarecer o teor ou sanar defeitos constatados nos documentos de habilitação;
- c)** O pregoeiro, se for o caso de diligência, deverá conceder prazo de 2 (dois) dias úteis, prorrogável por igual período, para que o licitante corrija os defeitos constatados nos seus documentos de habilitação, apresentando, se for o caso, nova documentação;
- d)** O pregoeiro, se for o caso de diligência, deverá indicar expressamente quais documentos devem ser reapresentados ou quais informações devem ser corrigidas;
- e)** Se os defeitos não forem corrigidos de modo adequado, o pregoeiro poderá conceder novo prazo para novas correções.

**10.11.** Se o licitante desatender às exigências habilitatórias, o Pregoeiro examinará a proposta e documentação do licitante subsequente, e assim, sucessivamente, até a apuração de documentação que atenda os termos do edital, cujo licitante será declarado vencedor.

**10.11.1.** Se todos os licitantes forem desclassificados ou inabilitados, dada a constatação de defeitos insanáveis em todas as propostas apresentadas, o pregoeiro deverá declarar a licitação fracassada.

**10.12.** O licitante que for declarado vencedor da presente licitação, não havendo interposição de recursos ou após decididos estes, deverá enviar via física da

proposta final, da documentação e das declarações para o BANPARÁ, sito à Av. Presidente Vargas, nº 251 – Ed. Banpará, 1º andar, Comércio, Belém/PA, CEP 66.010.000, no prazo máximo de 02 (dois) dias úteis.

**10.12.1.** O prazo estabelecido neste subitem poderá ser prorrogado por decisão fundamentada do pregoeiro, após análise de justificativa apresentada pelo licitante.

**10.12.2.** É de responsabilidade do licitante confirmar junto ao BANPARÁ o recebimento da proposta final e dos documentos de habilitação.

**10.12.3.** Todos os documentos integrantes da proposta e da documentação e a declaração deverão ser apresentados em original ou por qualquer processo de cópia autenticada por cartório competente ou ainda por servidor da Administração devidamente identificado ou publicação em órgão da imprensa oficial.

**10.12.4.** Documentos em idioma estrangeiro deverão ser acompanhados de tradução por tradutor juramentado, em original ou cópia autenticada, devendo a respectiva autenticação ser realizada pelo consulado correspondente.

## **11. RECURSOS**

**11.1.** Declarado o vencedor ou se a licitação for fracassada, durante a sessão qualquer licitante poderá manifestar imediata e motivadamente a intenção de recorrer, quando lhe será concedido prazo de 03 (três) dias úteis para apresentação das razões do recurso, ficando os demais licitantes desde logo intimados para apresentar contrarrazões em igual número de dias, que começam a correr do término do prazo do recorrente, sendo-lhes assegurada vista imediata dos autos.

**11.1.1.** A falta de manifestação imediata e motivada do licitante importará a decadência do direito de recurso e a adjudicação do objeto da licitação pelo pregoeiro ao vencedor.

**11.1.2.** Entende-se por manifestação motivada da intenção de recorrer a indicação sucinta dos fatos e das razões do recurso, sem a necessidade de indicação de dispositivos legais ou regulamentares violados ou de argumentação jurídica articulada.

**11.1.3.** As razões do recurso poderão trazer outros motivos não indicados expressamente na sessão pública.

**11.1.4.** As razões e contrarrazões de recursos, quando feitas, deverão ser enviadas em formato digital por meio eletrônico, exclusivamente em campo próprio do Sistema Eletrônico, sob pena de não ser analisado. Apenas excepcionalmente **e por orientação do Pregoeiro**, poderão ser encaminhados por e-mail para [cpl@banparanet.com.br](mailto:cpl@banparanet.com.br).

**11.2.** O pregoeiro poderá não conhecer o recurso já nesta fase em situação excepcional e restrita, acaso a manifestação referida no subitem acima seja apresentada fora do prazo ou se o motivo apontado não guardar relação de



pertinência com a licitação. Será vedado o pregoeiro rejeitar o recurso de plano em razão de discordância de mérito com os motivos apresentados pelo licitante.

**11.3.** Apresentadas as razões e contrarrazões, o pregoeiro disporá de 05 (cinco) dias úteis, prorrogáveis por iguais períodos, para reavaliar sua decisão e dar os seguintes encaminhamentos, conforme o caso:

- a) Se acolher as razões recursais, deverá retomar a sessão pública para dar prosseguimento à licitação, garantindo, depois de nova declaração de vencedor, o direito à interposição de recurso, inclusive por parte de licitante que tenha sido impedido de participar da licitação, desde que tenha apresentado lances, que teve sua proposta desclassificada ou que foi inabilitado;
- b) Se não acolher as razões recursais, deverá produzir relatório e encaminhar o recurso para a autoridade competente, para decisão definitiva, que deve ser produzida em 05 (cinco) dias úteis, prorrogáveis por iguais períodos. Nesta última hipótese, a autoridade competente deverá tomar a decisão definitiva sobre o recurso.

**11.3.1.** No julgamento dos recursos, o pregoeiro ou autoridade competente poderão sanar erros ou falhas que não alterem a substância das propostas, dos documentos e sua validade jurídica, atribuindo-lhes validade e eficácia, mediante despacho fundamentado, em observância ao princípio da motivação dos atos administrativos, sendo amplamente divulgado, em observância ao princípio da publicidade.

**11.3.2.** A decisão definitiva sobre o recurso deverá ser publicada no sítio eletrônico do BANPARÁ e no site [www.comprasgovernamentais.gov.br](http://www.comprasgovernamentais.gov.br).

**11.4.** O acolhimento de recurso importará a invalidação apenas dos atos insuscetíveis de aproveitamento.

**11.5.** Os autos do processo permanecerão com vista franqueada aos interessados, no BANCO DO ESTADO DO PARÁ S/A, localizado à Av. Presidente Vargas, nº 251 – 1º andar – Bairro do Comércio – Belém/PA, CEP: 66.010-000, no horário de 09h as 16h (horário local).

**11.6.** Apenas serão recebidas e analisadas as razões de recursos e contrarrazões apresentadas tempestivamente e, exclusivamente, através de campo próprio do Sistema Eletrônico do Comprasnet, salvo os anexos que, quando necessário, poderão ser encaminhados via e-mail, para: [cpl@banparanet.com.br](mailto:cpl@banparanet.com.br), o que deverá ser indicado pelo licitante em suas razões recursais, a fim de que o Pregoeiro possa divulgá-los no site [www.banpara.b.br](http://www.banpara.b.br).

## **12. ADJUDICAÇÃO E HOMOLOGAÇÃO**

**12.1.** Se não houver recurso, a declaração de vencedor realizada pelo pregoeiro equivale e faz as vezes da adjudicação, cabendo a homologação à autoridade competente. Se houver recurso, a autoridade competente deverá realizar a adjudicação e homologação da licitação no mesmo ato.

**12.2.** Na fase de homologação, a autoridade competente poderá:

- a) homologar a licitação;
- b) revogar a licitação por razões de interesse público decorrentes de fato superveniente que constitua óbice manifesto e incontornável;
- c) anular a licitação por ilegalidade, salvo as situações em que:
  - i. o vício de legalidade for convalidável; ou
  - ii. o vício de legalidade não causar dano ou prejuízo à empresa ou a terceiro; ou
  - iii. o vício de legalidade não contaminar a totalidade do processo de licitação, caso em que deve determinar o pregoeiro o refazimento do ato viciado e o prosseguimento da licitação.

**12.2.1.** O vício de legalidade será convalidável se o ato por ele contaminado puder ser repetido sem o referido vício, o que ocorre, dentre outros casos, com vícios de competência e tocantes às formalidades.

**12.2.2.** A revogação ou anulação da licitação, depois da fase de apresentação de lances ou propostas, dependerá da concessão de prazo de 5 (cinco) dias úteis para que os licitantes interessados ofereçam manifestação.

**12.2.3.** A revogação ou anulação da licitação, ainda que parcial, deverá ser motivada, abordando-se todos os fundamentos apresentados pelos licitantes que ofereceram manifestação.

**12.3.** Se a adjudicação não puder ocorrer dentro do período de validade da proposta, e, havendo interesse do BANPARÁ, este poderá solicitar prorrogação geral da validade acima referida, por igual prazo, no mínimo.

**12.4.** Em conformidade com o art. 2º, do Decreto Estadual nº 877/2008, o pagamento decorrente da contratação a ser realizada com base no presente certame somente será efetuado mediante crédito em conta corrente aberta no Banco do Estado do Pará S/A. Assim, caso o licitante vencedor não possua conta corrente nesta Instituição Financeira, deverá providenciar a abertura desta no prazo de até 05 (cinco) dias úteis, a partir da assinatura do Contrato, cabendo-lhe, ainda, apresentar os dados relativos aos números da Agência e Conta para o fiscal da contratação ou área gestora.

## **13. CONTRATAÇÃO**

**13.1.** No prazo de até 15 (quinze) dias úteis após a homologação, o BANPARÁ convocará o licitante adjudicado para assinar o contrato e seus adendos, conforme minuta que integra o presente edital (Anexo IV).

**13.1.1.** A convocação de que trata o item acima deverá ser atendida pelo licitante adjudicado no prazo de 05 (cinco) dias úteis, prorrogável uma única vez a critério do BANPARÁ, sob pena de decair o direito à contratação, sem prejuízo das sanções previstas.

**13.2.** A assinatura poderá ser eletrônica, conforme decisão do gestor do contrato.

**13.3. Na ocasião da assinatura do contrato, será exigido do licitante adjudicado:**

- a) A apresentação de declaração de empregabilidade de portadores de necessidades especiais, na forma exigida pelo § 6º do artigo 28 da Constituição do Estado do Pará, conforme adendo à minuta do contrato (Adendo 3 do Anexo IV);
- b) Indicação da modalidade de garantia de execução que será prestada;
- c) **Os documentos exigidos como condição de contratação conforme item 18.8 do Termo de Referência – Anexo I do edital.**

**13.4.** A recusa injustificada do licitante vencedor em assinar o instrumento contratual, dentro do prazo e condições estabelecidos, caracterizará o descumprimento total da obrigação assumida, sujeitando-o às penalidades legalmente estabelecidas.

**13.4.1.** Ocorrendo o previsto neste subitem, é facultado ao BANPARÁ rescindir o contrato por inadimplência, convocar os licitantes remanescentes, na ordem de classificação, para negociação e possível adjudicação ou revogar a licitação.

**13.5.** Todas as disposições sobre a contratação estão previstas na minuta do contrato, documento anexado ao edital (anexo IV).

#### **14. SANÇÕES ADMINISTRATIVAS**

**14.1** Com fundamento no art. 98 do Regulamento, o LICITANTE será sancionado com a suspensão temporária de participação em licitação no BANPARA, por prazo não superior a 02 (dois) anos, além das demais cominações legais cabíveis, nos seguintes casos:

- a) Deixar de entregar a documentação exigida no certame;
- b) Não manter a proposta de preços; incidindo também nesta hipótese a não apresentação das amostras ou realização de prova de conceito, salvo se em decorrência de fato superveniente;
- c) Não assinar o contrato ou retirar a nota de empenho no prazo estabelecido;
- d) Apresentar documentação falsa ou prestar declaração falsa;
- e) Cometer ato fraudulento e/ou praticar atos ilícitos visando frustrar aos objetivos da licitação;
- f) Cometer fraude fiscal ou comportar-se com má fé;
- g) Comportar-se de modo inidôneo (Reputar-se-ão inidôneos atos como os descritos nos artigos 90, 92, 93, 94, 95 e 97 da Lei nº 8.666/93, que se aplicam à Lei 13.303 por força do disposto em seu art. 41).

**14.2.** Verificado o descumprimento ao presente Edital, o processo administrativo deverá ser instaurado por decisão do Presidente da Comissão de Licitação – CPL, nos termos do art. 99 do Regulamento, ocasião em que designará Pregoeiro ou outro funcionário da área de licitações, para a adoção dos seguintes procedimentos:

- a. Conduzir o processo administrativo;
- b. Descrever os fatos e as faltas imputadas ao licitante;

- c. Indicar a penalidade a que ele estará sujeito;
- d. Determinar a notificação do licitante para apresentar a defesa, no prazo de até 10 (dez) dias, cuja intimação, assim como a defesa deverão ser realizadas por e-mail (Art. 77 do Regulamento);
- e. Analisar eventual pedido de produção de provas, podendo mediante decisão fundamentada, recusar as provas quando sejam ilícitas, impertinentes, desnecessárias, protelatórias;
- f. Comunicar o licitante com antecedência mínima de três dias úteis, sobre o direito de acompanhar e participar de produção de provas, diligências, avaliações ou oitivas de testemunhas, se for o caso;
- g. Conceder prazo de 10 dias para que o licitante apresente as alegações finais, no caso de ter havido produção de provas no processo.

**14.3.** Encerrado o referido prazo, com apresentação ou não das razões da empresa, o(a) Pregoeiro(a) designado submeterá o processo à Diretoria Administrativa para decisão final, devidamente motivada, ouvido o NUJUR por meio de Parecer Jurídico.

**14.4.** Da decisão, o LICITANTE será notificado por e-mail e mediante publicação no site [www.banpara.b.br](http://www.banpara.b.br), podendo interpor recurso no prazo de 10 dias, sem efeito suspensivo, salvo se excepcionalmente concedido pela Diretoria Administrativa, por meio de decisão devidamente motivada e publicada nos meios pertinentes.

**14.5.** As penalidades referentes à inexecução do objeto contratado estão estabelecidas conforme abaixo:

**14.5.1.** Pela inexecução total ou parcial do objeto da contratação, o BANPARÁ poderá, garantida a prévia defesa, de acordo com o processo administrativo preceituado no artigo 99 do Regulamento, aplicar as sanções de advertência ou suspensão temporária de participação em licitação e impedimento de contratar com o BANPARÁ por prazo não superior a 2 (dois) anos, que podem ser cumuladas com multa.

**14.5.2.** As sanções administrativas devem ser aplicadas diante dos seguintes comportamentos da CONTRATADA:

- a) dar causa à inexecução parcial ou total da contratação;
- b) não celebrar o contrato ou não entregar a documentação exigida para a contratação, quando convocado dentro do prazo de validade de sua proposta;
- c) ensejar o retardamento da execução ou da entrega do objeto da licitação sem motivo justificado;
- d) prestar declaração falsa durante a licitação ou a execução da contratação;
- e) praticar ato fraudulento na execução da contratação;
- f) comportar-se com má-fé ou cometer fraude fiscal.

**14.5.3.** A sanção de suspensão, referida no inciso III do artigo 83 da Lei n. 13.303/2016, deve observar os seguintes parâmetros:

- a) se não se caracterizar má-fé, a pena base deve ser de 6 (seis) meses;
- b) caracterizada a má-fé ou intenção desonesta, a pena base deve ser

de 1 (um) ano e a pena mínima deve ser de 6 (seis) meses, mesmo aplicando as atenuantes previstas.

**14.5.3.1.** As penas bases definidas neste subitem devem ser qualificadas nos seguintes casos:

- a) em 1/2 (um meio), se a CONTRATADA for reincidente;
- b) em 1/2 (um meio), se a falta da CONTRATADA tiver produzido prejuízos relevantes para o BANPARÁ.

**14.5.3.2.** As penas bases definidas neste subitem devem ser atenuadas nos seguintes casos:

- a) em 1/4 (um quarto), se a CONTRATADA não for reincidente;
- b) em 1/4 (um quarto), se a falta da CONTRATADA não tiver produzido prejuízos relevantes para o BANPARÁ;
- c) em 1/4 (um quarto), se a CONTRATADA tiver reconhecido a falta e se dispuser a tomar medidas para corrigi-la; e
- d) em 1/4 (um quarto), se a CONTRATADA comprovar a existência e a eficácia de procedimentos internos de integridade, de acordo com os requisitos do artigo 42 do Decreto n. 8.420/2015.

**14.5.3.3.** Na hipótese deste subitem, se não caracterizada má-fé ou intenção desonesta e se a CONTRATADA contemplar os requisitos para as atenuantes previstos nas alíneas acima, a pena de suspensão deve ser substituída pela de advertência, prevista no inciso I do artigo 83 da Lei n. 13.303/2016.

**14.6.** A CONTRATADA, para além de hipóteses previstas neste edital, estará sujeita à multa:

- a)** de mora, por atrasos não justificados no prazo de execução de 0,2% (dois décimos por cento) do valor da parcela do objeto contratual em atraso, por dia de atraso, limitada a 5% (cinco por cento) do valor da contratação.
- b)** compensatória, pelo descumprimento total da obrigação, no montante de até 5% (cinco por cento) do valor da contratação.
  - b.1)** se houver inadimplemento parcial da obrigação, o percentual de até 5% deve ser apurado em razão da obrigação inadimplida.

**14.6.1.** Se a multa moratória alcançar o seu limite e a mora não se cessar, a contratação pode ser rescindido, salvo decisão em contrário, devidamente motivada, do gestor da contratação.

**14.6.2.** Acaso a multa não cubra os prejuízos causados pela CONTRATADA, o BANPARÁ pode exigir indenização suplementar, valendo a multa como mínimo de indenização, na forma do preceituado no parágrafo único do artigo 416 do Código Civil Brasileiro.

**14.6.3.** A multa aplicada pode ser descontada da garantia, dos pagamentos devidos à CONTRATADA em razão do contrato em que houve a aplicação da multa ou de eventual outro contrato havido entre o BANPARÁ e a CONTRATADA, aplicando-se a compensação prevista nos artigos 368 e seguintes do Código Civil Brasileiro.

**15. RESPONSABILIZAÇÃO ADMINISTRATIVA POR ATOS LESIVOS AO BANPARÁ**

**15.1.** Com fundamento no artigo 5º da Lei nº 12.846/2013, constituem atos lesivos ao BANPARÁ as seguintes práticas:

- a) frustrar ou fraudar, mediante ajuste, combinação ou qualquer outro expediente, o caráter competitivo do procedimento licitatório;
- b) impedir, perturbar ou fraudar a realização de qualquer ato do procedimento licitatório;
- c) afastar ou procurar afastar licitante, por meio de fraude ou oferecimento de vantagem de qualquer tipo;
- d) fraudar a licitação ou contrato dela decorrente;
- e) criar, de modo fraudulento ou irregular, pessoa jurídica para participar de licitação ou celebrar contrato administrativo;
- f) obter vantagem ou benefício indevido, por meio fraudulento, de modificações no ato convocatório da licitação;
- g) manipular ou fraudar o equilíbrio econômico-financeiro dos contratos celebrados.

**15.2.** A prática, pelo licitante, de atos lesivos ao BANPARÁ, o sujeitará, garantida a ampla defesa e o contraditório, às seguintes sanções administrativas:

- a) multa, no valor de 0,1% (um décimo por cento) a 20% (vinte por cento) do faturamento bruto do último exercício anterior ao da instauração do processo administrativo, excluídos os tributos, a qual nunca será inferior à vantagem auferida, quando for possível sua estimação;
- b) publicação extraordinária da decisão condenatória.

**15.2.1.** Na hipótese da aplicação da multa prevista na alínea “a” deste subitem, caso não seja possível utilizar o critério do valor do faturamento bruto da pessoa jurídica, a multa será de R\$ 6.000,00 (seis mil reais) a R\$ 60.000.000,00 (sessenta milhões de reais).

**15.2.2.** As sanções descritas neste subitem serão aplicadas fundamentadamente, isolada ou cumulativamente, de acordo com as peculiaridades do caso concreto e com a gravidade e natureza das infrações.

**15.2.3.** A publicação extraordinária será feita às expensas da empresa sancionada e será veiculada na forma de extrato de sentença nos seguintes meios:

- a) em jornal de grande circulação na área da prática da infração e de atuação do licitante ou, na sua falta, em publicação de circulação nacional;
- b) em edital afixado no estabelecimento ou no local de exercício da atividade do licitante, em localidade que permita a visibilidade pelo público, pelo prazo mínimo de 30 (trinta) dias; e
- c) no sítio eletrônico do licitante, pelo prazo de 30 (trinta) dias e em destaque na página principal do referido sítio.

**15.2.4.** A aplicação das sanções previstas neste subitem não exclui, em qualquer hipótese, a obrigação da reparação integral do dano causado.

**15.3.** A prática de atos lesivos ao BANPARÁ será apurada em Processo Administrativo de Responsabilização (PAR), instaurado pelo Diretor Presidente do BANPARÁ e conduzido por comissão composta por 02 (dois) funcionários designados.

**15.3.1.** Na apuração do ato lesivo e na dosimetria da sanção eventualmente aplicada, o BANPARÁ deve levar em consideração os critérios estabelecidos no artigo 7º e seus incisos da Lei nº 12.846/2013.

**15.3.2.** Caso os atos lesivos apurados envolvam infrações administrativas à Lei nº 8.666/1993, ao Regulamento ou outras normas de licitações e contratos da administração pública, e tenha ocorrido a apuração conjunta, o licitante também estará sujeito a sanções administrativas que tenham como efeito restrição ao direito de participar em licitações ou de celebrar contratos com a administração pública, a serem aplicadas no PAR.

**15.3.3.** A decisão administrativa proferida pela autoridade julgadora ao final do PAR será publicada no Diário Oficial do Estado do Pará.

**15.3.4.** O processamento do PAR não interferirá na instauração e seguimento de processos administrativos específicos para apuração da ocorrência de danos e prejuízos ao BANPARÁ resultantes de ato lesivo cometido pelo licitante, com ou sem a participação de agente público.

**15.3.5.** O PAR e o sancionamento administrativo obedecerão às regras e parâmetros dispostos em legislação específica, notadamente, na Lei nº 12.846/2013 e no Decreto nº 8.420/2015, inclusive suas eventuais alterações, sem prejuízo ainda da aplicação do ato de que trata o artigo 21 do Decreto nº 8.420/2015.

**15.4.** A responsabilidade da pessoa jurídica na esfera administrativa não afasta ou prejudica a possibilidade de sua responsabilização na esfera judicial.

**15.5.** As disposições deste item se aplicam quando o licitante se enquadrar na definição legal do parágrafo único do artigo 1º da Lei nº 12.846/2013.

## **16. DISPOSIÇÕES FINAIS**

**16.1.** Os licitantes deverão observar os mais altos padrões éticos de probidade e boa-fé durante o processo licitatório e respectiva contratação, estando sujeitos às sanções previstas na legislação brasileira e nas normas internas do Banpará.

**16.2.** Os licitantes serão responsáveis pela fidelidade e legitimidade das informações e dos documentos apresentados, em qualquer época. A apresentação de informações ou declarações com falsidade material ou intelectual sujeitará o licitante à aplicação da sanção de suspensão temporária do direito de participar de

licitação, de acordo com os critérios do artigo 98 do Regulamento, além das demais cominações legais.

**16.3.** As normas que disciplinam esta licitação serão sempre interpretadas em favor da ampliação da disputa entre os licitantes, desde que não comprometam o interesse da Administração, a finalidade e a segurança da contratação.

**16.4.** Os atos, comunicados, decisões e quaisquer documentos referentes a este processo licitatório serão sempre publicados no sítio eletrônico do BANPARÁ e, adicionalmente, no site [www.comprasgovernamentais.gov.br](http://www.comprasgovernamentais.gov.br), poderão ser veiculados por e-mail aos licitantes e/ou mediante publicação no Diário Oficial do Estado do Pará.

**16.5.** A presente licitação poderá ter sua abertura adiada ou transferida para outra data, mediante aviso prévio, publicado de acordo com o disposto no Regulamento.

**16.6.** No intuito de dar celeridade ao processo licitatório, o BANPARÁ recomenda às interessadas em participar deste procedimento de licitação **que providenciem a sua inclusão/atualização no Sistema de Cadastramento Unificado de Fornecedores (SICAF) para o(s) objeto(s) da presente licitação.**

**16.7.** O processo de licitação, bem como todos os documentos a ele pertinentes, estão disponíveis para a realização de vistas. Para tanto, é necessário prévio agendamento junto o pregoeiro, por solicitação pelo e-mail [cpl@banparanet.com.br](mailto:cpl@banparanet.com.br).

**16.8.** Os licitantes são responsáveis por todos os custos de preparação e apresentação de suas propostas, documentos e amostras/protótipos, realização de prova de conceito, participação em visitas técnicas obrigatórias ou facultativas, não cabendo ao BANPARÁ qualquer responsabilidade por tais custos, independentemente da condução ou do resultado do processo licitatório.

**16.9.** Nenhuma indenização ou ressarcimento serão devidos aos licitantes pela elaboração de proposta ou apresentação de documentos ou, ainda, quando for o caso, apresentação de amostras/protótipos, realização de prova de conceito, participação em visitas técnicas obrigatórias ou facultativas, relativa a esta licitação.

**16.10.** Da sessão será lavrada ata eletrônica com a relação das licitantes e todas as ocorrências que interessarem ao certame, como a indicação do lance vencedor, a classificação dos lances apresentados e demais informações relativas à sessão pública do Pregão Eletrônico, sem prejuízo das demais formas de publicidade previstas na legislação pertinente.

**16.11.** O Pregoeiro ou a Autoridade Superior poderão promover diligências destinadas a elucidar ou complementar a instrução do processo, em qualquer fase da licitação, visando à obtenção da melhor proposta para a Administração.

**16.12.** A homologação do resultado desta licitação não implicará direito à contratação do objeto pelo BANPARÁ.



**16.13.** Para fins de aplicação das sanções administrativas constantes no presente edital, o lance é considerado proposta de preços.

**16.14.** O pregoeiro não desclassificará ou inabilitará qualquer licitante por falta de rubrica, erros ou omissões que não prejudiquem o curso do processo, cujas exigências possam ser satisfeitas no curso da sessão.

**16.15.** O licitante, através de consulta permanente, deverá manter-se atualizado quanto a quaisquer alterações e esclarecimentos sobre o edital, não cabendo ao BANPARÁ a responsabilidade por desconhecimento de tais informações, em face de inobservância do licitante quanto ao procedimento apontado neste subitem.

**16.16.** Esta licitação será regida pela Lei nº 13.303/2016, Regulamento de Licitações e Contratos do BANPARÁ, Lei nº 10.520/2002, Decreto nº 5.450/2000, da Lei Complementar nº 123 e da Lei Estadual nº 8417/2016, do Decreto Estadual nº 2121/2018, da Lei nº 12.846/2013, e do Código Civil Brasileiro.

**16.17.** O foro designado para julgamento de quaisquer questões judiciais resultantes deste edital será o local da realização do certame, considerado aquele a que está vinculado o pregoeiro.

**16.18.** Para consulta ao Regulamento Interno de Licitações e Contratos do Banpará, acessar ao link:

[https://www.banpara.b.br/media/233274/regulamento\\_de\\_licitacoes\\_e\\_contratos.pdf](https://www.banpara.b.br/media/233274/regulamento_de_licitacoes_e_contratos.pdf)

**16.19.** Fazem parte integrante deste edital os seguintes anexos:

ANEXO I – TERMO DE REFERÊNCIA  
ANEXO II – MODELO PARA A PROPOSTA  
ANEXO III – MODELO DE DECLARAÇÃO  
ANEXO IV – MINUTA DE CONTRATO

Belém-Pará, 22 de julho de 2019.

**Gabriel Silva**  
**Pregoeiro**

**ANEXO I –****TERMO DE REFERÊNCIA PARA SERVIÇO DE TRANSPORTE E CUSTÓDIA DE  
NUMERÁRIO E OUTROS VALORES PARA A REGIÃO METROPOLITANA DE BELÉM E  
UNIDADES DO INTERIOR****1. OBJETO**

Contratação de empresa especializada para a prestação de serviços de transporte, custódia/guarda de numerário e outros valores para atendimento às Agências, aos Postos de Atendimento, Caixas Deslocados e clientes do Banpará, nas modalidades identificadas no ITEM 6.1 e localidades descritas no ADENDO I. A realização dos serviços deverá obedecer à legislação específica e normas da Superintendência de Seguros Privados – Susep, assim como as condições previstas neste documento, obrigando-se a CONTRATADA a realizar as tarefas de acordo com os roteiros, cronogramas e horários estabelecidos pelo CONTRATANTE.

**1.1. PARCELAMENTO DO OBJETO**

Visando a viabilidade da contratação do referido objeto, é imprescindível que o mesmo seja licitado por itens, tendo em vista que o serviço a ser contratado deverá atender com eficiência às necessidades do banco, que conta com um número expressivo de unidades tanto na capital quanto no interior do estado, dessa forma a grandiosa extensão territorial, bem como a diversidade geográfica do Pará traduz a necessidade de se parcelar esse objeto em diferentes modalidades e ainda em diferentes centros de distribuição de modo a atender todas as localidades onde exista uma agência ou posto de serviço do banco, ainda que localizados em cidades consideradas de difícil acesso.

**2. JUSTIFICATIVA E OBJETIVO DA CONTRATAÇÃO**

O Banpará ao longo de sua história vem contribuindo para o desenvolvimento econômico e social do estado, fazendo-se presente em quase a todos os municípios do estado do Pará e projeta a cada ano ampliar o número de unidades, buscando alcançar a totalidade dos municípios do estado. Para isso é essencial que o Banpará disponha de meios de transporte especializados para realizar a entrega de valores em cada uma de suas unidades independentemente de sua localização.

Dessa forma o serviço de custódia/guarda e transporte de valores configura-se necessário e essencial ao funcionamento das agências, postos de serviços e caixas deslocados do Banpará, pois, ao viabilizar o suprimento de numerário nas referidas unidades, garante a continuidade do negócio nas diferentes localidades onde há um ponto de atendimento do banco, possibilitando exercício dos serviços bancários, inclusive os executados nos terminais de autoatendimento evidenciando assim o compromisso do banco com seus clientes e usuários em cada localidade.

Diante de tudo a presente licitação visa a contratação do referido serviço a ser desempenhado com eficiência, comprometimento e seriedade, bem como marcado pelo respeito e pela parceria ao longo de sua vigência.

### 3. MODALIDADE DE LICITAÇÃO

A presente licitação ocorrerá na modalidade Pregão Eletrônico.

#### 3.1. DA JUSTIFICATIVA DA MODALIDADE

A Modalidade aplicada tem sua fundamentação jurídica no art. 33 do Regulamento de Licitações e Contratos do Banpará, publicado nos termos do art. 40 da lei n.13.303/2016 e regido pelo Título II da referida lei.

#### 3.2. DAS RESTRIÇÕES DE COMPETIÇÃO PREVISTA EM LEI

A licitante deverá obedecer aos regulamentos atinentes ao transporte e custódia/guarda de valores, relacionados nos normativos da Polícia Federal (*Portaria 3.233/2012-DG/DPF de 10 de dezembro de 2012*), do Ministério da Justiça de Polícia Federal (*Portaria nº387/2006-DG/DPF-Brasilia/DF, 28 de agosto de 2016*, e suas posteriores alterações além das normas da Superintendência de Seguros Privados – SUSEP, conforme link abaixo:

<http://www.susep.gov.br/menu/informacoes-ao-publico/planos-e-produtos/seguros/seguro-de-transportes>

A LICITANTE Deve também atender aos requisitos da Lei nº 7.102/83, atualizada pela Lei nº 8863/94 e da Portaria nº 3233/2012 – DG/DPF.

### 4. MODO DE DISPUTA

Será adotado o modo de disputa fechado/aberto, conforme item 2 do art 50 do RLC do Banpará.

### 5. ESPECIFICAÇÃO DOS ITENS

Seguem elencados abaixo os itens 01 a 17, com as especificações básicas, sendo que os respectivos detalhamentos constam no ADENDO I deste TR.

ESPECIFICAÇÃO DOS ITENS			
CENTRO DE DISTRIBUIÇÃO	ITEM	MODALIDADE DE TRANSPORTE	OBJETO
BELÉM	ITEM 01	URBANO	TRANSPORTE E CUSTODIA/GUARDA DE VALORES
	ITEM 02	URBANO	TRANSPORTE E CUSTODIA/GUARDA DE VALORES
	ITEM 03	URBANO	TRANSPORTE E CUSTODIA/GUARDA DE VALORES
	ITEM 04	INTERURBANO	TRANSPORTE E CUSTODIA/GUARDA DE VALORES
	ITEM 05	INTERMODAL	TRANSPORTE E CUSTODIA/GUARDA DE VALORES
ALTAMIRA	ITEM 06	URBANO E INTERURBANO	TRANSPORTE E CUSTODIA/GUARDA DE VALORES
	ITEM 07	INTERMODAL	TRANSPORTE E CUSTODIA/GUARDA DE VALORES
CASTANHAL	ITEM 08	URBANO E INTERURBANO	TRANSPORTE E CUSTODIA/GUARDA DE VALORES
	ITEM 09	INTERURBANO	TRANSPORTE E CUSTODIA/GUARDA DE VALORES

IMPERATRIZ	ITEM 10	INTERURBANO	TRANSPORTE E CUSTODIA/GUARDA DE VALORES
ITAITUBA	ITEM 11	URBANO E INTERURBANO	TRANSPORTE E CUSTODIA/GUARDA DE VALORES
MARABÁ	ITEM 12	URBANO E INTERURBANO	TRANSPORTE E CUSTODIA/GUARDA DE VALORES
PARAUPEBAS	ITEM 13	URBANO E INTERURBANO	TRANSPORTE E CUSTODIA/GUARDA DE VALORES
REDENÇÃO	ITEM 14	URBANO E INTERURBANO	TRANSPORTE E CUSTODIA/GUARDA DE VALORES
TUCUIRUI	ITEM 15	URBANO E INTERURBANO	TRANSPORTE E CUSTODIA/GUARDA DE VALORES
SANTARÉM	ITEM 16	URBANO E INTERURBANO	TRANSPORTE E CUSTODIA/GUARDA DE VALORES
	ITEM 17	INTERMODAL	TRANSPORTE E CUSTODIA/GUARDA DE VALORES

## 6. SERVIÇO

### 6.1. DESCRIÇÃO DAS MODALIDADES DE TRANSPORTE

**6.1.1. TRANSPORTE DE VALORES URBANO:** Transporte realizado na capital, em municípios do interior onde estão instaladas as bases operacionais ou garagens das empresas responsáveis pelo atendimento e nos municípios circunvizinhos localizados a uma distância (ida e volta) de até 50,99km (cinquenta vírgula noventa e nove quilômetros) da capital ou da base de atendimento.

**6.1.2. TRANSPORTE DE VALORES INTERURBANO:** Transporte realizado em percursos intermunicipais, partindo dos municípios onde estão instaladas as bases operacionais ou garagens das empresas responsáveis pelo atendimento, com quilometragens a partir de 51Km (cinquenta e um quilômetro) da capital ou dos municípios onde estão localizadas as referidas bases ou garagens, o mesmo poderá ser:

- a) **Interurbano Simple** - Transporte, envolvendo apenas uma dependência para coleta/entrega dos valores;
- b) **Interurbano Conjugado** - Transporte realizado na mesma data para atendimento, em uma única viagem, de duas ou mais unidades localizadas em municípios que pertençam à mesma rota, dessa forma a prestação do serviço será precificada considerando apenas a mais distante, independentemente das paradas ocorridas para suprir ou aliviar as unidades componentes da respectiva rota.

OBS: A rota B5 do centro de distribuição/Belém, por exemplo, comporta as unidades Benevides, Sta. Bárbara e Mosqueiro, na hipótese das 3(três) unidades solicitarem a entrega de numerário para a mesma data, o serviço será realizado em uma única viagem, cuja distância a ser considerada para cobrança será de 146 km conforme quadro abaixo:

ITEM 04 BELÉM INTERURBANO					
ITEM (I)	CENTRO DE DISTRIBUIÇÃO (CD)	MODALIDADE DE TRANSPORTE (MT)	ROTA	UNIDADE (U)	DISTÂNCIA (D)
4	BELÉM	INTERURBANO	ROTA B05	BENEVIDES	64

				STA BÁRBARA	96
				MOSQUEIRO	146

**6.1.3. TRANSPORTE DE VALORES INTERMODAL:** Transporte que conjuga o percurso aéreo/fluviál/marítimo (aeronave/embarcação fretada/própria) e o terrestre (carro-forte). A CONTRATADA deverá se responsabilizar por toda a operação, desde a coleta na dependência remetente até a entrega na dependência destinatária, de acordo com o ADENDO I.

## **6.2. DESCRIÇÃO DO SERVIÇO**

**6.2.1. TRANSPORTE DE VALORES:** Transporte de numerário (moeda corrente e moeda estrangeira) e outros valores para suprimento, recolhimento, saque, troca e depósito para as agências, postos de serviços, caixas deslocados e clientes do Banpará, localizados em Belém, região metropolitana e interiores do estado de acordo com as modalidades descritas ITEM 6.1 e com os centros de distribuição constantes no ADENDO I. a ser executado pela CONTRATADA por sua conta e risco, usando meio e pessoal próprio, sempre que for solicitado pelo CONTRATANTE, o transporte poderá ser

**a) SERVIÇOS ROTINEIROS:** serviços de transporte com frequência e horário predeterminados pelo Banpará e realizados independentemente de confirmação, obrigando-se a contratada a executá-los dentro dos seguintes prazos:

**a.1) Na modalidade de transporte Urbano:** com no máximo de 24h (vinte e quatro horas) e mínimo de 3h (três horas) da solicitação do serviço, conforme horário definido pelo contratante.

**a.2) Na modalidade de transporte Interurbano** com no máximo de 24h(vinte e quatro horas) e mínimo de 6h (seis horas) da solicitação do serviço, conforme horário definido pelo contratante.

**a.3) Na modalidade de transporte intermodal:** com no máximo de 24h(vinte e quatro horas) e mínimo de 12h (doze horas) da solicitação do serviço, conforme horário definido pelo contratante.

**b) SERVIÇOS ESPECIAIS:** Serviço de transporte sem frequência predeterminada, para atendimento imediato, nas condições acordada entre as partes.

**6.2.1.1. O aproveitamento** de carro-forte pode ser utilizado para transporte de cédulas utilizáveis, dilacerado, moeda estrangeira, troco e moedas metálicas, devendo ocorrer, na mesma data e para mesma unidade os seguintes serviços:

- a) Suprimento e suprimento;
- b) Recolhimento e recolhimento;
- c) Suprimento e recolhimento;
- d) Recolhimento e suprimento.

Nesses casos, as movimentações de valores são concomitantes, mesmo que com GTV distintas, sendo devida, por toda a operação, a cobrança de apenas

um embarque na modalidade solicitada pelo Banpará e efetivamente realizada, acrescido de *ad valorem* sobre todos os valores transportados.

- 6.2.1.2.** Os serviços de transporte de valores comportam as seguintes operações, cujo custo deverá estar incluso no preço do transporte:
- a) SUPRIMENTO de valores destinados às unidades e clientes do Banpará, às outras instituições financeiras e às outras transportadoras de valores;
  - b) RECOLHIMENTO de valores oriundos das unidades e clientes do Banpará, de outras instituições financeiras e de outras transportadoras de valores;
  - c) SAQUE, TROCA E DEPÓSITO de valores, junto ao Banco Central do Brasil e/ou ao seu custodiante Banco do Brasil S.A., serão efetuados por preposto da CONTRATADA com frequência, condições e horários de interesse do Banpará.
- 6.2.1.3.** O Banpará repassará à CONTRATADA a programação (valores/horário/origem/destino) dos atendimentos rotineiros, podendo ser alterada a critério do Banpará.
- 6.2.1.4.** Caso a programação do serviço transporte rotineiro ou especial coincida com feriados, o Banpará poderá mediante comunicação prévia, remanejá-lo para dia útil anterior ou posterior.
- 6.2.1.5.** Na execução dos serviços de transporte rotineiros ou especial será admitida uma tolerância de até 30 (trinta) minutos para mais ou para menos na modalidade urbana e de até 60 (sessenta) minutos para mais ou para menos nas modalidades interurbana e intermodal.
- 6.2.1.6.** O Banpará informará à CONTRATADA sobre a realização dos serviços de modalidade interurbana conjugada, as Agências, Postos e Caixas Deslocados a serem atendidos.
- 6.2.1.7.** No período de 23 de cada mês ao dia 05 do mês subsequente o fluxo das viagens será intensificado, para o qual será exigido da CONTRATADA a disponibilização maior e efetiva de carro forte, motoristas e guarnição, para que seja viabilizada a prestação do serviço que venha atender satisfatoriamente as demandas do CONTRATANTE.
- 6.2.1.8.** A entrega de numerário deverá ocorrer dentro da unidade indicada no instrumento contratual, não se admitindo que o numerário seja recepcionado em local diverso do determinado pelo CONTRATANTE.
- 6.2.1.9.** Os preços constantes na proposta Comercial referem-se aos embarques realizados em dias úteis.

**6.2.1.10.** Sobre os embarques realizados em dias não úteis poderá incidir acréscimo sobre o preço do serviço de transporte solicitado, descrito no ADENDO I, limitado a 70%, nos seguintes termos:

a) 50% sobre o preço dos serviços executados até as 21:59h;

b) 70% sobre o preço dos serviços executados a partir das 22:00h.

c) A referida regra será aplicada quando o CONTRATANTE solicitar o serviço em dia não útil, desde que a contratada não tenha dado causa a necessidade do serviço.

**6.2.1.11.** Os valores entregues para transporte deverão estar acondicionados em malotes lacrados com selos de segurança devidamente numerados/seriados de propriedade da CONTRATADA, sem sinais ou vestígios de violação correspondendo um ou mais volumes a cada destinatário com indicação externa necessária a sua perfeita identificação (leverlock), tais como número de malotes, nome do remetente e do destinatário, devendo a CONTRATADA recusar os valores que não apresentarem as condições acima. Os volumes serão entregues às pessoas credenciadas pelo CONTRATANTE, para recebê-los, e quando apresentarem sinais de violação ou mesmo vestígio, serão abertos na presença de duas testemunhas idôneas, lavrando-se termo do que nele for encontrado, o qual será assinado pelo preposto da CONTRATADA, pelo destinatário e pelas testemunhas.

**6.2.1.12.** No ato da entrega dos volumes à CONTRATADA, será emitido Recibo numerado em 04 (quatro) vias que conterà as seguintes indicações: número do malote, número dos lacres, origem, destino, data e hora da entrega, descrição sumária do conteúdo e do respectivo valor. A primeira via do recibo, assinada pelo preposto da CONTRATADA, permanecerá na origem fazendo prova de recebimento por ela dos volumes a transportar. As demais vias serão apresentadas pela CONTRATADA no local da entrega, onde o representante do CONTRATANTE, após conferir os números dos malotes registrados e verificar a inexistência de vestígios de violação, as carimbará e assinará, indicando hora e data da entrega, conservando em seu poder a segunda via e devolvendo a terceira e a quarta via ao preposto da CONTRATADA.

**6.2.2. CUSTÓDIA DE VALORES** - É o tratamento, preparo, processamento, acondicionamento, emalotamento e guarda de valores, conforme padrão adotado pelo Conselho Monetário Nacional, Banco Central do Brasil e demais órgãos reguladores e normas de segurança, para atendimento das agências, Postos de Serviços, Caixas Deslocados e clientes do Banpará, localizados em Belém, região metropolitana e interiores do estado de acordo com os Centros de Distribuição constantes no ADENDO I.

**6.2.2.1. GUARDA DE VALORES,** consiste na custódia de cédulas, moeda metálica, moeda estrangeira, travellers checks, vale-refeição, ouro, cartões de crédito, formulário base para impressão de cheques e outros ativos financeiros em casa-forte ou cofre-forte conforme padrão e normas estabelecidos pelos

órgãos reguladores, em ambiente seguro, na base operacional da CONTRATADA, durante todos os dias do mês para atender as unidades relacionadas no ADENDO I.

- 6.2.2.2.** PROCESSAMENTO/TRATAMENTO/PREPARAÇÃO, E EMALOTAMENTO DE VALORES, consiste na recepção e abertura dos malotes; conferência, contagem, separação e tratamento das cédulas e moedas sacadas no custodiante ou coletadas em ponto de origem indicado pelo CONTRATANTE ou ainda entregue por outras empresas transportadoras na base operacional da CONTRATADA; preparação e amarração das cédulas, conforme as normas vigentes do BACEN, do Conselho Monetário Nacional e demais órgãos reguladores e suas respectivas alterações posteriores.
- 6.2.2.3.** Os serviços de processamento, tratamento e seleção de cédulas deverá obedecer à classificação prevista nos normativos vigentes dos órgãos reguladores.
- 6.2.2.4.** Os serviços de recepção, abertura, conferência, preparação, seleção, contagem, processamento, emalotamento de remessas de valores, deverão ser realizados na base operacional da CONTRATADA e permanentemente filmados e gravados por meio de circuito fechado de TV.
- 6.2.2.5.** Ao receber valores a CONTRATADA deverá realizar os serviços de abertura e conferência e processamento dos malotes dentro de no máximo 72 horas a contar do horário da recepção do valor e qualquer inconsistência observada após o referido prazo será de inteira responsabilidade da CONTRATADA e o atraso injustificado na conferência será passível de aplicação das cláusulas de SLA.
- 6.2.2.6.** Serviço de emalotamento consiste na preparação de malotes de numerário para entrega nos locais, horários e condições determinados pelo Banpará, respeitando os limites do seguro.
- 6.2.2.7.** No emalotamento para suprimento das unidades do Banpará, deverá ser dada prioridade para utilização de numerário com data de processamento mais antiga, ou de acordo com as determinações do CONTRATANTE.
- 6.2.2.8.** A CONTRATADA deverá utilizar sistema de rastreamento dos malotes e do numerário por meio de imagem e/ou por código de barras dos malotes/numerário, conferindo mais agilidade e segurança quanto à definição de responsabilidades nos eventos de diferença de numerário.
- 6.2.2.9.** A CONTRATADA assegura ao CONTRATANTE que os malotes com valores recebidos após o horário comercial, poderão ser guardados no estabelecimento da CONTRATADA em CAIXA FORTE, com chave e segredo sob guarda de proteção reforçada, os quais deverão ser entregues no dia seguinte, **respeitando o limite de seguro**, com um custo de no máximo 0,0105% sobre o valor custodiado, incidente sobre 24 horas.



**6.2.2.10.** O numerário custodiado deverá ser mantido em casa-forte ou cofre-forte, separados de qualquer outro numerário que não pertencer ao Banpará e devidamente acondicionado, visando agilizar possíveis movimentações, obedecendo aos seguintes padrões:

- a) Formar grupos de 100 unidades (centena), em posição normal de leitura com idêntica denominação e critério de classificação das cédulas – se utilizável, não utilizável ou dilacerada;
- b) Envolver cada centena com uma cinta específica de identificação, em modelo a ser fornecido pelo Banpará, aplicada na metade esquerda das cédulas;
- c) Empacotar em grupos de 10 centenas (milheiro) com a mesma denominação e idêntico critério de classificação, que deve ser amarrado com barbante, fio de plástico ou náilon, sem contudo danificar as cédulas;
- d) Encimar os milheiros com a respectiva etiqueta (espelho) de papel conforme modelo fornecido pelo Banpará, contendo a identificação do Banpará, o valor total do milheiro e a data do acondicionamento e critério de classificação das cédulas;
- e) Ensacar as moedas metálicas em milheiro de uma mesma espécie, contendo a identificação da unidade da Caixa, o valor total do milheiro, a data do acondicionamento e o critério de classificação das moedas, se utilizáveis ou danificadas.

**6.2.2.11.** No caso específico de depósito ou troca, o numerário deverá se acondicionado em milheiros dentro de sacos de polipropileno fechados com dispositivo aprovado pelo BACEN, observando as orientações dos normativos vigentes.

**6.2.2.12.** A CONTRATADA deverá disponibilizar diariamente ao CONTRATANTE, até às 09:00h do dia útil seguinte, por base operacional, relatório contendo informações sobre o fluxo de entrada e saída, saldo, composição e denominação do numerário custodiado, conforme ADENDO IV.

### **6.3. ASPECTOS GERAIS DO SERVIÇO**

**6.3.1.** A realização dos serviços deverá obedecer à legislação específica e normas da Superintendência de Seguros Privados – Susep, assim como as condições previstas neste documento, obrigando-se a CONTRATADA a realizar as tarefas de acordo com os roteiros, cronogramas e horários estabelecidos pelo CONTRATANTE.

**6.3.2.** A licitante poderá apresentar outras rotas distintas da inicialmente proposta no ADENDO I, desde que haja possibilidade operacional, observando a proporcionalidade entre o valor cobrado e a distância percorrida considerando os parâmetros estabelecidos para o transporte conjugado. Nesse caso, o valor apresentado pela licitante não poderá ultrapassar o custo estimados pelo Banpará.

- 6.3.3.** Havendo viabilidade técnica e financeira atestada pelo CONTRATANTE, as partes, durante a vigência do contrato, independentemente de aditamento contratual, poderão acordar outras rotas por meio de comunicação formal do proponente evidenciando o trecho a ser seguido, condicionado ao aceite da outra parte.
- 6.3.4.** A CONTRATADA poderá atender às unidades do CONTRATANTE, a partir de base operacional localizada em outro estado, desde que se apresente como a menor distância para realizar o atendimento da agência ou unidade demandante do serviço, nesse caso a CONTRATADA deverá apresentar previamente documentação legal que permita a execução do serviço naquele Estado.
- 6.3.5.** O Centro de Distribuição definido para cada grupo de unidades poderá ser alterado, nos termos da Lei, não podendo ultrapassar o custo estimados pelo Banpará.
- 6.3.6.** O acréscimo de percurso de serviços de transporte de valores poderá ser requisitado à CONTRATADA, desde que envolva o centro de distribuição do mesmo contrato.
- 6.3.7.** Na hipótese de acréscimo de novas Unidades observar-se-á, ainda o seguinte:
- a) Quando se tratar de municípios já previstos em Contrato prevalecerão os preços vigentes e passarão a integrar o contrato a partir do cadastro de rota;
  - b) Quando se tratar de municípios não previstos em Contrato, os preços correspondentes serão previamente ajustados entre o CONTRATANTE e a CONTRATADA, tendo por parâmetro os preços vigentes contratualmente estabelecidos para município considerado equidistante, integrando, por meio de aditivo, o Contrato, para todos os efeitos;
  - c) Todos os custos e despesas (impostos, taxas etc.) para a execução do serviço deverão estar inclusos no preço ajustado.
- 6.3.8.** A CONTRATADA deverá comprovar a existência de base operacional com instalações adequadas de custódia/guarda e transporte de numerário, destinada ao atendimento das Unidades constantes dos Itens contratado.
- 6.3.9.** A comprovação deverá ser efetuada formalmente, mediante apresentação da apólice de seguro contendo na relação a base e os limites de seguro para os valores em carro-forte e tesouraria da base, bem como apresentação da autorização de funcionamento emitida pela Polícia Federal para a base operacional indicada.
- 6.3.10.** A CONTRATADA deverá apresentar a relação da(s) Unidade(s) do CONTRATANTE a serem atendidas por cada uma das bases operacionais, indicando, inclusive, a distância ida e volta (quilômetro rodado), percorrido para atendimento, bem como tempo estimado para realização do percurso.

**6.3.11.** É facultado ao CONTRATANTE a promoção de diligências, inclusive anteriores à assinatura do Contrato, à(s) base(s) operacional(is) da CONTRATADA para comprovação das condições de segurança e operacionais.

#### **6.4. CRITÉRIOS DE SUSTENTABILIDADE**

**6.4.1.** A contratada se compromete, sob pena de infração e rescisão contratual, a:

a) Não permitir a prática de trabalho análogo ao escravo ou qualquer outra forma de trabalho ilegal, bem como implementar esforços junto aos seus respectivos fornecedores de produtos e serviços, a fim de que esses também se comprometam no mesmo sentido.

b) Não empregar menores de 18 anos para trabalho noturno, perigoso ou insalubre, e menores de dezesseis anos para qualquer trabalho, com exceção a categoria de Menor Aprendiz.

c) Não permitir a prática ou a manutenção de discriminação limitativa ao acesso na relação de emprego, ou negativa com relação a sexo, origem, raça, cor, condição física, religião, estado civil, idade, situação familiar ou estado gravídico, bem como a implementar esforços nesse sentido junto aos seus respectivos fornecedores.

d) Respeitar o direito de formar ou associar-se a sindicatos, bem como negociar coletivamente, assegurando que não haja represálias.

e) Buscar a incorporação em sua gestão dos Princípios do Pacto Global, disponível em <http://www.pactoglobal.org.br/artigo/56/Os-10-principios>, bem como o alinhamento com as diretrizes da Política de Responsabilidade Socioambiental do Banpará disponível em <http://www.banpara.b.br/media/187386/prsa.pdf>.

f) Proteger e preservar o meio ambiente, bem como buscar prevenir e erradicar práticas que lhe sejam danosas, exercendo suas atividades em observância dos atos legais, normativos e administrativos relativos às áreas de meio ambiente, emanadas das esferas federal, estaduais e municipais e implementando ainda esforços nesse sentido junto aos seus respectivos fornecedores;

g) Desenvolver suas atividades respeitando a legislação ambiental, fiscal, trabalhista, previdenciária e social locais, bem como os demais dispositivos legais relacionados a proteção dos direitos humanos, abstendo-se de impor aos seus colaboradores condições ultrajantes, sub-humanas ou degradantes de trabalho. Para o disposto desse artigo define-se:

i. “Condições ultrajantes”: condições que expõe o indivíduo de forma ofensiva, insultante, imoral ou que fere ou afronta os princípios ou interesses normais, de bom senso, do indivíduo.

ii. “Condições sub-humanas”: tudo que está abaixo da condição humana como condição de degradação, condição de degradação abaixo dos limites do que pode ser considerado humano, situação abaixo da linha da pobreza.

iii. “Condições degradantes de trabalho”: condições que expõe o indivíduo à humilhação, degradação, privação de graus, títulos, dignidades, desonra, negação de direitos inerentes à cidadania ou que o condicione à situação de semelhante à escravidão.

**6.4.2.** O CONTRATANTE poderá recusar o recebimento de qualquer serviço, material ou equipamento, bem como rescindir imediatamente o Contrato, sem qualquer custo, ônus ou penalidade, garantida a prévia defesa, caso se comprove que a CONTRATADA, subcontratados ou fornecedores utilizem-se de trabalho em desconformidade com as condições referidas nas cláusulas supracitadas.

## 7. PLANO DE EXPANSÃO DO BANPARÁ

**7.1.** Em razão do Plano de Expansão do Banpará de 2019 a 2022, fazem parte da presente licitação, as unidades bancárias abaixo relacionadas, cuja previsão de inauguração foi estimada conforme quadro abaixo:

POLO	MODALIDADE DE TRANSPORTE	MUNICÍPIOS	DISTANCIA/ KM IDA E VOLTA*	2019	2020	2021	2022
BELÉM	INTERMODAL	Bagre	442	1			
		Portel	575		1		
		Santa Cruz do Arari	232			1	
		Chaves	272			1	
		São Sebastião da Boa Vista	258		1		
CASTANHAL	INTERURBANO	Cachoeira do Piriá	424				1
		Colares	169	1			
		Inahangapi	63			1	
		Irituia	190			1	
		Mãe do Rio	244		1		
		Magalhães Barata	178				1
		Nova Esperança do Piriá	424				1
		Nova Timboteua	132			1	
		Ourém	232			1	
		Pau D'Arco	104	1			
		Peixe-Boi	150				1
		Quatipuru	288				1
		Santarém Novo	214			1	
		São Domingos do Capim	248		1		
		São Francisco do Pará	39			1	
		São João da Ponta	120			1	
Terra Alta	59		1				
ITAITUBA	INTERURBANO	Jacareacanga	780	1			
		Novo Repartimento	145		1		
		Pacajá	354				1
PARAUPEBAS	INTERURBANO	Piçarra	384				1
REDENÇÃO	INTERURBANO	Bannach	230	1			

		Cumaru do Norte	188	1			
		Santa Maria das Barreiras	290	1			
MARABÁ	INTERURBANO	Nova Ipixuna	121			1	
		Palestina do Pará	218	1			
		São Domingos do Araguaia	111		1		
		São João do Araguaia	113		1		
ALTAMIRA	INTERURBANO	Placas	502		1		
		Uruará	380		1		
ALTAMIRA INTERMODAL	INTERMODAL	Porto de Moz	259	1			
		Gurupá	346				1
		Brasil Novo	92				1
SANTARÉM	INTERURBANO	Belterra	193				1
		Rurópolis	440	1			
SANTARÉM	INTERMODAL	Aveiro	377				1
		Prainha	307			1	
IMPERATRIZ	INTERURBANO	Ulianópolis	418		1		
<b>Totais</b>				<b>10</b>	<b>11</b>	<b>11</b>	<b>11</b>

\*fonte informada no item 8.7 deste TR.

7.2. Portanto, os serviços para tais unidades somente serão requisitados quando de sua efetiva inauguração, pelo que tal situação não traz a contratada quaisquer direitos relativos a faturamento/pagamento por serviços não prestados. Logo, NÃO exige que a empresa apresente estrutura física compatível com o plano de expansão do Banpará, na medida em que, quando as agências forem inauguradas, caso a empresa não disponha de estrutura suficiente para atender a demanda, será concedido prazo para que a empresa se estruture e inicie a execução dos serviços.

7.3. A data da efetiva inauguração de tais unidades será comunicada à CONTRATADA com antecedência mínima de 60 dias e a primeira requisição de serviços será solicitada, com antecedência de 48h antes da efetiva inauguração, nos termos contratuais.

## 8. DO VALOR ESTIMADO

8.1. **PARÂMETRO DE PREÇO PARA CUSTÓDIA DE VALORES:** Calcula-se o custo do serviço de Custódia/Guarda de numerário aplicando uma taxa limitada a 0,0105% sobre o saldo de fechamento diário de caixa, depois de computadas todas as saídas e entradas do movimento diário incidente sobre 24 horas. No caso de fração de dia, será aplicado proporcionalmente ao número de horas em que o numerário for mantido sobre custódia. A cobrança da custódia não se aplica quando a CONTRATADA tiver dado causa ao atraso da entrega dos numerários. Serão considerados os seguintes parâmetros:

ESTIMATIVA GLOBAL DE CUSTODIA DE VALORES						
CENTRO DE DISTRIBUIÇÃO	ITEM	MODALIDADE	BASE DE CÁLCULO MENSAL	TAXA APLICADA	CUSTO MENSAL	CUSTO ANUAL
BELÉM	1	URBANO	XXXXXX	0,0105%	XXXXXX	XXXXXX
	2	URBANO	XXXXXX	0,0105%	XXXXXX	XXXXXX
	3	URBANO	XXXXXX	0,0105%	XXXXXX	XXXXXX
	4	INTERURBANO	XXXXXX	0,0105%	XXXXXX	XXXXXX
	5	INTERMODAL	XXXXXX	0,0105%	XXXXXX	XXXXXX
ALTAMIRA	6	URBANO E INTERURBANO	XXXXXX	0,0105%	XXXXXX	XXXXXX
	7	INTERMODAL	XXXXXX	0,0105%	XXXXXX	XXXXXX
CASTANHAL	8	URBANO E INTERURBANO	XXXXXX	0,0105%	XXXXXX	XXXXXX
	9	INTERURBANO	XXXXXX	0,0105%	XXXXXX	XXXXXX
IMPERATRIZ	10	INTERURBANO	XXXXXX	0,0105%	XXXXXX	XXXXXX
ITAITUBA	11	URBANO E INTERURBANO	XXXXXX	0,0105%	XXXXXX	XXXXXX
MARABÁ	12	URBANO E INTERURBANO	XXXXXX	0,0105%	XXXXXX	XXXXXX
PARAUPEBAS	13	URBANO E INTERURBANO	XXXXXX	0,0105%	XXXXXX	XXXXXX
REDENÇÃO	14	URBANO E INTERURBANO	XXXXXX	0,0105%	XXXXXX	XXXXXX
TUCURUI	15	URBANO E INTERURBANO	XXXXXX	0,0105%	XXXXXX	XXXXXX
SANTARÉM	16	URBANO E INTERURBANO	XXXXXX	0,0105%	XXXXXX	XXXXXX
	17	INTERMODAL	XXXXXX	0,0105%	XXXXXX	XXXXXX
TOTAL			R\$ -	0,0105%	R\$ -	R\$ -

**8.2. PARÂMETRO DE PREÇO PARA AD VALOREM:** Calcula-se o custo com ad valorem aplicando uma taxa máxima de **0,04%** sobre a estimativa do valor transportado. Serão considerados os seguintes parâmetros

ESTIMATIVA AD VALOREM						
CENTRO DE DISTRIBUIÇÃO	ITEM	MODALIDADE	TOTAL VALOR TRANSPORTADO MENSAL	AD VALOREM	CUSTO AD VALOREM MENSAL	CUSTO AD VALOREM ANUAL
BELÉM	1	URBANO	XXXXXX	0,04%	XXXXXX	XXXXXX
	2	URBANO	XXXXXX	0,04%	XXXXXX	XXXXXX
	3	URBANO	XXXXXX	0,04%	XXXXXX	XXXXXX
	4	INTERURBANO	XXXXXX	0,04%	XXXXXX	XXXXXX
	5	INTERMODAL	XXXXXX	0,04%	XXXXXX	XXXXXX
ALTAMIRA	6	URBANO E INTERURBANO	XXXXXX	0,04%	XXXXXX	XXXXXX
	7	INTERMODAL	XXXXXX	0,04%	XXXXXX	XXXXXX
CASTANHAL	8	URBANO E INTERURBANO	XXXXXX	0,04%	XXXXXX	XXXXXX
	9	INTERURBANO	XXXXXX	0,04%	XXXXXX	XXXXXX
IMPERATRIZ	10	INTERURBANO	XXXXXX	0,04%	XXXXXX	XXXXXX
ITAITUBA	11	URBANO E INTERURBANO	XXXXXX	0,04%	XXXXXX	XXXXXX
MARABÁ	12	URBANO E INTERURBANO	XXXXXX	0,04%	XXXXXX	XXXXXX
PARAUPEBAS	13	URBANO E INTERURBANO	XXXXXX	0,04%	XXXXXX	XXXXXX
REDENÇÃO	14	URBANO E INTERURBANO	XXXXXX	0,04%	XXXXXX	XXXXXX
TUCURUI	15	URBANO E INTERURBANO	XXXXXX	0,04%	XXXXXX	XXXXXX
SANTARÉM	16	URBANO E INTERURBANO	XXXXXX	0,04%	XXXXXX	XXXXXX
	17	INTERMODAL	XXXXXX	0,04%	XXXXXX	XXXXXX
TOTAL			R\$ -	0,04%	R\$ -	R\$ -

- 8.3. PARÂMETRO DE PREÇO DE TRANSPORTE URBANO, INTERURBANO E INTERMODAL:** Calcula-se o custo com transporte multiplicando o valor da viagem pela quantidade de viagem, onde o Valor da Viagem é:
- Para as modalidades de transporte urbano e intermodal: **TARIFA;**
  - Para a modalidade de transporte interurbano: **Distância x Valor do km**
- Assim deverão ser considerados os seguintes parâmetros:

ESTIMATIVA GLOBAL TRANSPORTE DE VALORES					
CENTRO DE DISTRIBUIÇÃO	ITEM	MODALIDADE	VALOR TRANSPORTADO MENSAL	CUSTO TRANSPORTE MENSAL	CUSTO ANUAL
BELÉM	1	URBANO	XXXXXX	XXXXX	XXXXXXX
	2	URBANO	XXXXXX	XXXXX	XXXXXXX
	3	URBANO	XXXXXX	XXXXX	XXXXXXX
	4	INTERURBANO	XXXXXX	XXXXX	XXXXXXX
	5	INTERMODAL	XXXXXX	XXXXX	XXXXXXX
ALTAMIRA	6	URBANO E INTERURBANO	XXXXXX	XXXXX	XXXXXXX
	7	INTERMODAL	XXXXXX	XXXXX	XXXXXXX
CASTANHAL	8	URBANO E INTERURBANO	XXXXXX	XXXXX	XXXXXXX
	9	INTERURBANO	XXXXXX	XXXXX	XXXXXXX
IMPERATRIZ	10	INTERURBANO	XXXXXX	XXXXX	XXXXXXX
ITAITUBA	11	URBANO E INTERURBANO	XXXXXX	XXXXX	XXXXXXX
MARABÁ	12	URBANO E INTERURBANO	XXXXXX	XXXXX	XXXXXXX
PARAUPEBAS	13	URBANO E INTERURBANO	XXXXXX	XXXXX	XXXXXXX
REDENÇÃO	14	URBANO E INTERURBANO	XXXXXX	XXXXX	XXXXXXX
TUCURUI	15	URBANO E INTERURBANO	XXXXXX	XXXXX	XXXXXXX
SANTARÉM	16	URBANO E INTERURBANO	XXXXXX	XXXXX	XXXXXXX
	17	INTERMODAL	XXXXXX	XXXXX	XXXXXXX
TOTAL			R\$ -	R\$ -	R\$ -

- 8.4. TOTAL GERAL MÊS E ANO (preço máximo que a administração se propõe a pagar)**

PROPOSTA ATUALIZADA		
ESTIMATIVA GLOBAL		
EVENTO	PREÇO MÁXIMO MENSAL	PREÇO MÁXIMO ANUAL
TRANSPORTE	XXXXXX	XXXXXXX
AD VALOREM	XXXXXX	XXXXXXX
CUSTODIA	XXXXXX	XXXXXXX
TOTAL	R\$ -	R\$ -

- 8.5.** Para cada item **A LICITANTE** deverá apresentar cotação única de preço e para cotar os preços **A LICITANTE** deverá considerar a prestação do serviço desde o centro de distribuição até o ponto final do atendimento da Agência/Posto do CONTRATANTE de acordo com o disposto nos ITENS do ADENDO I, considerando o transporte nas modalidades descritas no presente Termo.

- 8.6.** Os itens licitados foram organizados a partir de centro de distribuição para coleta e entrega de numerário em conformidade com as informações de mercado. Porém, faculta-se à licitante a possibilidade de apresentar outras roteirizações distintas das inicialmente propostas neste Termo de Referência, desde que haja viabilidade operacional, a proporcionalidade entre o valor cobrado e a distância percorrida, além da rigorosa observação das regras expostas no presente Termo de Referência. Nesse caso, o valor apresentado pela licitante não poderá ultrapassar os custos estimados pelo Banpará.
- 8.7.** As distâncias do trajeto de origem até o destino (ida e volta) informadas na descrição da modalidade de transporte interurbano possuem caráter informativo, que foram aferidas a partir de informações colhidas por meio dos sites <http://distanciacidades.com/> e <https://www.google.com.br/maps>. Portanto trata-se de distâncias com quilometragens estimadas e estão sujeitas a variações, para mais e/ou para menos, devendo ser consideradas apenas para efeito de precificação.
- 8.8.** As taxas de 0,0105% Custódia de Valores e de 0,04% “Ad Valorem” são os parâmetros máximos que O CONTRATANTE se dispõe a pagar. Logo, é facultado às LICITANTES ofertarem percentual menor aos referidos parâmetros.
- 8.9.** Para efeito de cobertura securitária sobre valores custodiados/guardados em casa forte/cofre forte para os itens 01, 02, 03, 04 e 05 do ADENDO I deste TR, deverá ser considerado valor informado nas respectivas planilhas, apurado a partir da média do valor máximo custodiado nos últimos 12 meses.
- 8.10.** Para efeito de cobertura securitária sobre valores custodiados/guardados em casa forte/cofre forte para os itens 06 a 17 do ADENDO I deste TR, deverá ser considerado o valor informado nas respectivas planilhas, apurado a partir do valor transportado de 50% das unidades que compõem cada item, aplicando-se índice de até 25% para mais e para menos.
- 8.11.** O valor a ser segurado não deve ser considerado para parâmetro de preço para o serviço de custódia.

## **9. CRITÉRIO PARA JULGAMENTO DA PROPOSTA:**

- 9.1.** Para julgamento das propostas, a classificação se dará em ordem crescente dos preços apresentados, sendo considerada vencedora a proposta que cotar o **MENOR PREÇO ANUAL ESTIMADO** para cada ITEM, conforme critério(s) abaixo relacionado(s), segundo o modelo de Carta-Proposta constante do Edital.
- 9.2.** Na composição dos preços deverão estar incluídas todas as despesas, tais como: malotes e demais materiais, custos de seguro, taxas, mão-de-obra, encargos sociais, emolumentos, ISS, ICMS, bem como quaisquer outros



impostos e contribuições e outras despesas necessárias ao cumprimento da obrigação, objeto da presente Licitação.

- 9.3.** Bem assim, na planilha de preços, a ser entregue após a sessão de lances, deverá ser discriminado e individualizado por item concorrido: o valor de transporte, o valor da taxa de ad valorem e o valor da taxa de custódia. O total mensal e anual a ser contratado não poderá exceder ao preço máximo que a administração se propõe a pagar para cada item. Obrigatoriamente, A LICITANTE deverá preencher todos os parâmetros de preços expostos no ADENDO I.

**10. PREÇO E DA FORMA DE PAGAMENTO:**

- 10.1.** Nos preços cotados deverão estar inclusos todos os tributos, contribuições e demais encargos que incidam ou venham a incidir sobre a efetiva prestação do serviço;
- 10.2.** Os serviços de transporte de valores serão contratados e pagos, somente quando efetivamente realizados e devidamente comprovados por GTV (Guia de Transporte de valores) assinada por representante da unidade atendida.
- 10.3.** Quando a prestação do serviço envolver moeda estrangeira será utilizada a taxa PETAX do dia em euro ou em dólar para apurar o preço a ser faturado.
- 10.4.** O pagamento dos serviços prestados pela empresa CONTRATADA será efetuado mensalmente pelo Banpará até o 10º dia útil subsequente ao envio da nota fiscal/fatura/recibo, referentes aos serviços prestados no mês anterior ou ciclo de faturamento definido, acompanhada de planilha demonstrativa detalhada do serviço prestado.
- 10.5.** A CONTRATADA deverá disponibilizar ao CONTRATANTE relatório demonstrativo detalhado de todos os serviços efetivamente realizados no período, com as respectivas GTV- Guias de Transporte de Valores, conforme modelos disponível no ADENDO IV, obedecendo rigorosamente os seguintes prazos:
- a) Semanalmente, até às 10:00h do primeiro dia útil da semana posterior;
  - b) Mensalmente, até às 10:00h do primeiro dia útil do mês posterior;
  - c) Quando solicitado, até 5 (cinco) dias úteis, conforme acordado com o CONTRATANTE.
- 10.6.** A CONTRATADA deverá enviar a NOTA FISCAL/Fatura e o respectivo relatório demonstrativo, impresso e via arquivo por meio eletrônico, ao CONTRATANTE em até 10 dias úteis (notas emitidas entre 1º e 10º dia do mês), em até 03 dias úteis (notas emitidas entre o 11º e 20º dia do mês), em até 01 dia útil (notas emitidas entre o 21º e 31º dia do mês), subsequentes a data da emissão. Caso a contratada não cumpra o referido prazo de envio dos documentos de cobrança, o pagamento após o prazo disposto em item 10.3 não será considerado inadimplemento do CONTRATANTE. O referido descumprimento por parte da contratada só poderá ocorrer em casos

excepcionais, sob a obrigatoriedade de apresentar oficialmente justificativas ao CONTRATANTE, cabendo ainda à CONTRATADA arcar com eventuais juros e multas decorrentes dos atrasos no cumprimento das obrigações tributárias.

- 10.7.** As notas fiscais/faturas obrigatoriamente deverão ser emitidas entre os dias 1 e 20 de cada mês, ficando vedada a sua emissão após esse período. Os ciclos de faturamento eventualmente encerrados entre os dias 21 e 31 deverão ter as suas notas fiscais emitidas no período permitido do mês seguinte.
- 10.8.** A regra disposta no item anterior não se aplica aos serviços prestados em que haja a incidência de ICMS, devendo, no entanto, ser observado o prazo para envio das notas fiscais/faturas, conforme disposto no item 10.5.
- 10.9.** Somente serão atestados e pagos pelo Banco, serviços efetivamente executados e devidamente comprovados, não cabendo cobrança/faturamento de viagens programadas não realizadas pela CONTRATADA.
- 10.10.** Caso sejam constatadas irregularidades na cobrança dos serviços, será devido seu ressarcimento, durante a vigência do contrato.
- 10.11.** Por consequência da emissão da nota fiscal, as ocorrências surgidas entre a data da emissão da nota fiscal e o final do mês, com reflexo no valor faturado, passarão a compor/sensibilizar a fatura do próximo mês.
- 10.12.** O pagamento referente à remuneração dos serviços prestados, ficarão condicionados a apresentação, pela CONTRATADA, dos seguintes documentos:
  - a)** comprovantes dos recolhimentos previdenciários;
  - b)** comprovantes dos depósitos do FGTS, realizados na conta vinculada dos empregados da empresa;
  - c)** comprovantes do controle de horários do mês correspondente aos serviços prestados, tais como livro de ponto, cartões de entrada e saída, dentre outros;
  - d)** cópias dos recibos de salário e/ou contracheques dos empregados da empresa, de acordo com a convenção ou acordo coletivo da categoria;
  - e)** folha de pagamento dos empregados;
  - f)** relação mensal dos empregados da empresa que prestam serviços nas dependências do banco;
- 10.13.** Os preços dos serviços contratados poderão ser repactuados, desde que solicitado pela CONTRATADA, mediante demonstração analítica da variação dos componentes dos custos, observado o interregno mínimo de 1 (um) ano da data do orçamento a que a proposta se referir, na forma a seguir:
  - a)** 70% (setenta por cento) sobre o percentual de reajuste do salário normativo da categoria correspondente ao período considerado;
  - b)** 30% (trinta por cento) sobre o valor nominal do INPC correspondente ao período considerado entre a data da apresentação da proposta e o mês anterior ao da repactuação.

- 10.14.** Para o componente referente à mão-de-obra (alínea “a”, item 10.12), considerar-se-á como data do orçamento a data do Acordo, Convenção, Dissídio Coletivo de Trabalho ou equivalente que estipular o salário vigente à época da apresentação da proposta, vedada a inclusão, por ocasião da repactuação, de antecipações e de benefícios não previstos originariamente. Neste caso a fórmula a ser aplicada é a seguinte:

$$R = V \times \text{Fator de Repactuação}$$

Onde:

R= Novo valor do Contrato;

V= Valor do contrato vigente;

$$\text{Fator de Repactuação} = (a + b) / 100$$

a = 70% (setenta por cento) sobre o percentual de reajuste do salário normativo da categoria correspondente ao período considerado;

b = 30% (trinta por cento) sobre o valor nominal do INPC correspondente ao período considerado entre a data da apresentação da proposta e o mês anterior ao da repactuação.

- 10.15.** O pedido de repactuação deverá ocorrer até a data da prorrogação contratual subsequente, sendo que se a CONTRATADA não o fizer de forma tempestiva e, por via de consequência, prorrogar o contrato sem pleitear a respectiva repactuação, ocorrerá a preclusão do seu direito a repactuar.
- 10.16.** O pagamento será efetuado mediante Depósito Bancário em conta corrente da ADJUDICATÁRIA/CONTRADA, não sendo admitida cobrança por meio de boleto bancário. A liberação do pagamento ficará condicionada à total observância do Contrato, devendo ser mantidas as mesmas condições iniciais de habilitação do procedimento licitatório e observadas as seguintes condições:
- a)** Apresentação de Nota Fiscal/Fatura devidamente atestada pela fiscalização, acompanhada da certidão negativa de débito- CND, emitida pelo INSS, e do certificado de regularidade do FGTS-CRF;
  - b)** Até o 10º dia útil subsequente ao envio das notas fiscais/faturas, referentes aos serviços prestados no mês anterior ou ciclo de faturamento definido, devendo ser apresentada ao CONTRATANTE em até 10 dias úteis (notas emitidas entre 1º e 10º dia do mês), em até 03 dias úteis (notas emitidas entre o 11º e 20º dia do mês), em até 01 dia útil (notas emitidas entre o 21º e 31º dia do mês) subsequentes a data da emissão, para que o serviço seja atestado por sua área responsável, ficando o CONTRATANTE isento de responsabilidade por atrasos na apresentação das faturas por parte da CONTRATADA.
  - c)** Será efetuada a retenção na fonte dos tributos e contribuições exigidos pela legislação em vigor, tais como, IR, ICMS, CSLL, COFINS, PIS/PASEP, etc., salvo se ADJUDICATÁRIA/CONTRADA apresentar, junto com sua Nota Fiscal, a comprovação de que é Optante do Sistema Integrado de Pagamento de Impostos e Contribuições das Microempresas e Empresas de Pequeno Porte – SIMPLES e que efetuou o recolhimento do DAS (documento de arrecadação do simples nacional) nos últimos três meses.

## **11. NÍVEIS MÍNIMOS DE SERVIÇO/INDICADORES DE DESEMPENHO ESPERADO**

Para realizar um atendimento satisfatório em condições mínimas de atendimento do serviço a CONTRATADA deve:

- a)** Cumprir rigorosamente os horários programados para a realização dos serviços;
- b)** representar eficientemente o Banpará, quando atuar como preposto ou em qualquer outra situação similar;
- c)** realizar os serviços de transporte de valores sempre que solicitado;
- d)** Contatar o CONTRATANTE sempre que necessário para o bom andamento do serviço;
- e)** Cumprir os prazos para o envio dos relatórios diário, semanal e mensal, conforme itens 6.2.2.14 e 10.4 deste TR.
- f)** Manter quantidade suficiente de carros forte para atender as solicitações do CONTRATANTE;
- g)** Manter os valores custodiados, devidamente organizados de acordo com os normativos vigentes e disponibilizá-los quando solicitado;
- h)** Manter os valores contratados devidamente segurados;

## **12. DAS DEFINIÇÕES DO ACORDO DE NIVEIS DE SERVIÇO (SLA)**

O presente Acordo de Nível de Serviço poderá ser alterado de acordo com interesse comum entre as partes, sempre que assim aconselharem medidas de segurança e/ou sigilo, ou para ajustá-lo a dispositivos legais supervenientes, desde que não sejam alteradas cláusulas contratuais.

O faturamento do serviço dar-se-á em conformidade com o nível da prestação do mesmo, conforme abaixo:

### **12.1. ATRASOS NA EXECUÇÃO DO SERVIÇO**

No serviço de transporte para recolhimento e/ou entrega de remessa efetuada fora do prazo estabelecido pelo CONTRATANTE, configurando-se como descumprimento parcial das obrigações contratuais, decorrentes de atraso na prestação do serviço, a CONTRATADA fica ciente de que serão aplicados redutores automáticos de fatura, sem necessidade de notificação prévia, de acordo com as situações descritas abaixo, seguidas do respectivo quadro descritivo:

- a)** Os serviços programados pelo CONTRATANTE, realizados com atrasos superiores a 01 (uma) hora referente à janela de tempo (horário programado e tolerância) determinada, sem anuência do Banpará;
- b)** Os serviços programados pelo CONTRATANTE, não realizados na data solicitada, sem anuência do Banpará, efetivados somente no primeiro dia útil posterior à data em que foram agendados;

- c) Os serviços programados pelo CONTRATANTE, não realizados na data solicitada, sem anuência do Banpará, efetivados somente após o primeiro dia útil posterior à data em que fora agendado.
- d) Após o terceiro dia útil subsequente, a contar da data agendada pelo Banpará, sem que os serviços programados sejam realizados, o CONTRATANTE poderá aplicar, além do percentual máximo do redutor de fatura previsto neste SLA, as demais penalidades administrativas previstas no Termo de Referência, no Contrato e na Lei nº. 13.303/16.

GRAU DE SEVERIDADE PARA ATRASOS			
ORDEM	GRAVIDADE	TEMPO DE RESPOSTA	REDUTORES DE FATURA
1	Crítica	após 72 horas	5% do valor do serviço + penalidades cabíveis
		após 48 horas até 72h	5% do valor do serviço
2	Urgente	acima de 24h até 48h	3% do valor do serviço
3	Alta	acima de 5h até 24 h.	2% do valor do serviço
4	Média	acima de 2h até 5h	1,5% do valor do serviço
5	Baixa	até 2 horas	1% do valor do serviço

## 12.2. OUTROS DESCUMPRIMENTOS

No descumprimento parcial das obrigações contratuais, decorrentes de ação ou omissão que configurarem danos diretos e indiretos ao CONTRATANTE, a CONTRATADA fica ciente de que serão aplicados redutores automáticos de fatura, sem necessidade de notificação prévia, de acordo com quadro descritivo abaixo:

GRAU DE SEVERIDADE P/ OUTROS DESCUMPRIMENTOS CONTRATUAIS			
OCORRÊNCIA	GRAVIDADE	TEMPO DE RESPOSTA	REDUTORES DE FATURA
Irregularidade no faturamento dos serviços prestados	Urgente	após 24 horas da data da notificação	Ressarcimento integral do valor da ocorrência
Falta de esclarecimentos solicitados pelo CONTRATANTE	Baixa	após 24 horas da notificação	1% sobre o valor do serviço que motivou a notificação
Irregularidade na prestação dos serviços, que não se enquadre em atrasos.	Urgente	após 24 horas da comunicação formal do CONTRATANTE	3% sobre o valor do serviço que motivou a notificação
Deixar de apresentar de declaração de renovação da apólice de seguro.	Crítica	após o prazo máximo previsto no item 16.2.56 deste TR.	5% sobre o valor mensal do contrato, ou, decorrendo da gravidade, será aplicada a penalidade contratual cabível.
Caso o CONTRATANTE necessite contratar terceiros para realização	Crítica	após o CONTRATANTE apresentar da planilha dos custos envolvidos	1- Ressarcimento integral e imediato dos custos adicionais.

dos serviços objetos da contratação, por falta ou greve dos empregados.			2- As demais penalidades administrativas previstas no Termo de Referência, no Contrato e na Lei nº. 13.303/2016
Deixar de processar o numerário recepcionado para ser custodiado.	Urgente	Após o prazo máximo previsto no item 6.2.2.5 deste TR.	1% sobre o valor não processado.

**12.3.** Nos embarques realizados em dias não úteis poderá incidir acréscimo sobre o preço do serviço solicitado, conforme planilha abaixo, conforme o item 6.2.1.10 deste TR.

### 13. DOS REQUISITOS DE HABILITAÇÃO

#### 13.1. REQUISITO DE QUALIFICAÇÃO TÉCNICA

**13.1.1.** Atestado de Capacidade Técnica que comprove que o licitante executa/executou **serviço de Transporte e custódia/guarda de valores** com um mínimo de 50% (cinquenta por cento) do número de viagens e valor transportado a ser contratado. Para a comprovação do número mínimo de serviços executados, será aceito o somatório de atestados.

**13.1.2.** Considerando que a licitação se dará por adjudicação de 17 itens conforme quadro detalhado no item 5 deste TR, sendo que cada item corresponderá aos serviços transporte e custódia/guarda de numerário e outros valores, o atestado de capacidade técnica deverá ser comprovado com o serviço de maior relevância técnica e valor significativo do objeto a ser contratado, no caso, **o serviço de Transporte de Valores**, conforme os Acórdãos do TCU 1771/2007-Plenário, 1617/2007-1ª Câmara, 1891/2006-Plenário, 649/2006-2ª Câmara, 657/2004-Plenário, segue quadro descritivo.

CAPACIDADE TÉCNICA NECESSÁRIA				
ITEM	QUANTIDADE MÍNIMA			SERVIÇO
	PORCENTAGEM	QUANTIDADE E DE VIAGENS	VALOR TRANSPORTADO	
ITEM 01	50%	62	R\$ 79.050.000,00	TRANSPORTE DE VALORES
ITEM 02	50%	52	R\$ 76.450.000,00	TRANSPORTE DE VALORES
ITEM 03	50%	44	R\$ 74.250.000,00	TRANSPORTE DE VALORES
ITEM 04	50%	22	R\$ 19.000.000,00	TRANSPORTE DE VALORES
ITEM 05	50%	25	R\$ 14.500.000,00	TRANSPORTE DE VALORES
ITEM 06	50%	14	R\$ 7.550.000,00	TRANSPORTE DE VALORES
ITEM 07	50%	5	R\$ 2.700.000,00	TRANSPORTE DE VALORES
ITEM 08	50%	39	R\$ 32.800.000,00	TRANSPORTE DE VALORES
ITEM 09	50%	32	R\$ 26.850.000,00	TRANSPORTE DE VALORES
ITEM 10	50%	4	R\$ 2.100.000,00	TRANSPORTE DE VALORES
ITEM 11	50%	5	R\$ 2.100.000,00	TRANSPORTE DE VALORES
ITEM 12	50%	24	R\$ 15.550.000,00	TRANSPORTE DE VALORES
ITEM 13	50%	11	R\$ 6.800.000,00	TRANSPORTE DE VALORES
ITEM 14	50%	19	R\$ 12.800.000,00	TRANSPORTE DE VALORES
ITEM 15	50%	11	R\$ 7.350.000,00	TRANSPORTE DE VALORES
ITEM 16	50%	15	R\$ 10.600.000,00	TRANSPORTE DE VALORES
ITEM 17	50%	5	R\$ 2.600.000,00	TRANSPORTE DE VALORES

**13.1.3.** Os referidos ATESTADOS DE CAPACIDADE TÉCNICA, compatíveis em **QUANTIDADE** (50%-cinquenta por cento do número de viagens e valor transportado a ser contratado) e **PRAZO** (12 meses, admitindo somatório de atestados), fornecido por pessoa jurídica de direito público ou privado, com as quais o licitante mantém ou manteve contrato de prestação dos serviços relativos aos serviços supracitados, atendidos os seguintes requisitos:

- a) Conter a identificação do signatário, assinado em papel timbrado do atestante (itens de 01 a 17);
- b) Indicar o número de postos contratados e o prazo de vigência do contrato que deu origem ao atestado (itens 01 a 17).

**13.1.4.** Somente serão aceitos atestados expedidos após a conclusão do contrato ou se decorrido, pelo menos, um ano do início de sua execução, exceto se firmado para ser executado em prazo inferior (itens 01 a 17).

**13.1.5.** A licitante disponibilizará todas as informações necessárias à comprovação da legitimidade dos atestados apresentados, apresentando, dentre outros documentos, cópia do contrato que deu suporte à contratação, endereço

atual da contratante e local em que foram prestados os serviços (itens 01 a 17).

### **13.2. CONDICIONANTES TÉCNICAS RELEVANTES**

- 13.2.1.** A CONTRATADA deverá ter estrutura de carro forte e de segurança; quadro funcional habilitado e qualificado; e condições plenas no que compete à legislação que regulamenta as atividades para transportar os valores solicitados pelo CONTRATANTE.
- 13.2.2.** O transporte de valores será realizado pela contratada em carros blindados, os quais conterão os requisitos de segurança para o fim que se destinam, sob guarda de equipe de proteção devidamente armada, conforme as normas da Polícia Federal (*Portaria 3.233/2012-DG/DPF de 10 de dezembro de 2012*) e do Ministério da Justiça de Polícia Federal (*Portaria nº387/2006-DG/DPF-Brasília/DF, 28 de agosto de 2016*, e suas posteriores alterações).
- 13.2.3.** Considerando que a partir da assinatura do contrato ocorrerá o início imediato da execução do objeto, excepcionalmente o licitante vencedor, que necessite preparar estrutura exigida no presente TR, bem como em legislação pertinente para o cumprimento do contrato, poderá requerer expressamente, conforme modelo de proposta de preço – ADENDO II, o prazo máximo de 180 (cento e oitenta) dias corridos para iniciar a execução dos serviços, a contar da homologação, ficando a critério do Banpará a concessão da proposta solicitada, caso deferida a solicitação, as partes deverão ajustar rotina contingencial para prestação do serviço durante o prazo requerido, ficando o CONTRATANTE desobrigado de arcar com qualquer despesa de implantação com a estrutura exigida.
- 13.2.4.** A rotina contingencial supracitada consiste na definição de procedimentos para atender as condições mínimas exigidas para o serviço.

### **13.3. DOCUMENTOS TÉCNICOS**

- 13.3.1. ATESTADO OU DECLARAÇÃO DE CAPACIDADE TÉCNICA**, fornecida por pessoa jurídica de direito público ou privado, comprovando que a empresa licitante prestou serviço compatível em, quantidades e prazos, com o objeto da presente licitação, conforme item 13.1 deste TR.
- 13.3.2.** A LICITANTE deverá apresentar o **DOCUMENTO DE AUTORIZAÇÃO DE FUNCIONAMENTO** e respectiva revisão anual, emitido pelo órgão competente, de acordo com o disposto nas Leis nº 7.102/83 e suas alterações posteriores, Decretos nº 89.056/83 e nº 1.592/95, Portarias - DPF nº 387/06 e nº 3233/12 e respectivas alterações, que comprove estar o licitante habilitado a prestar os serviços de Transporte de Valores no Estado do Pará e ou outro Estado onde houver base (itens de 1 a 17).



- 13.3.3.** Caso o pedido de revisão anual mencionado no subitem anterior tenha sido protocolado na Polícia Federal tempestivamente e seu prazo de validade tenha expirado durante a análise pela referida Instituição, considerar-se-á como cumprido a exigência apresentando-se a declaração da situação processual emitida pela CGCSP, conforme parágrafo 6º do artigo 13 da Portaria nº 3233/2012.
- 13.3.4.** A LICITANTE deverá apresentar o **DOCUMENTO COMPROBATÓRIO** da efetiva comunicação à Secretaria de Segurança Pública, nos termos do que dispõe o art.14, II a Lei 7.102/83 e art. 38 do Decreto 89.056/83 (itens 01 a 17).
- 13.3.5.** A LICITANTE deverá apresentar **DECLARAÇÃO** de que possui veículos especiais, base operacional de atendimento no respectivo centro de distribuição, conforme ADENDO I deste TR, equipamentos e aparelhamento adequados e considerado essencial à execução dos serviços, objeto da licitação, relacionando os recursos disponíveis e em uso pela licitante, os quais deverão ser especificados mediante a apresentação de relação explícita e declaração formal de sua disponibilidade nos termos do Art. 67, item 01, alínea “c” e “d” do RLC (itens 01 a 17).
- 13.3.6.** A LICITANTE deverá apresentar **DECLARAÇÃO DE CIÊNCIA DO PLANO DE EXPANSÃO DO BANPARÁ 2019-2022**, Conforme ADENDO V.

**13.3.7. DOCUMENTOS COMPROBATÓRIO AOS CRITÉRIOS DE SUSTENTABILIDADE.**

Apresentar declaração que comprove os critérios propostos no item 6.4 deste TR, conforme ADENDO VIII.

**13.4. DA QUALIFICAÇÃO ECONÔMICA-FINANCEIRA.**

O licitante deverá apresentar os seguintes documentos relativos à capacidade econômico-financeira:

**a) Balanço Patrimonial e Demonstrações Contábeis referentes ao último exercício social**, comprovando índices de Liquidez Corrente – LC, Liquidez Geral – LG, e Solvência Geral – SG **superiores a 1 (um)**, resultantes da aplicação das fórmulas abaixo, com os valores extraídos de seu Balanço Patrimonial:

$$LC = \frac{\text{Ativo Circulante}}{\text{Passivo Circulante}}$$

$$LG = \frac{\text{Ativo Circulante} + \text{Realizável a Longo Prazo}}{\text{Passivo Circulante} + \text{Exigível a Longo Prazo}}$$

$SG = \frac{\text{Ativo Total}}{\text{Passivo Circulante + Exigível a Longo Prazo}}$
--

**b)** A licitante que apresentar índices econômicos **iguais ou inferiores a um ( $\leq 1$ )** em qualquer dos índices de Liquidez Geral, Solvência Geral e Liquidez Corrente, deverá comprovar que possui capital social mínimo ou patrimônio líquido mínimo de 10% (dez por cento) do valor da contratação.

**c)** O licitante com o menor preço **em mais de um ITEM**, deverá comprovar que possui capital social ou patrimônio líquido mínimo referente a 10% **de cada um dos valores contratados para os referidos ITENS**.

**d)** As empresas que, porventura, ainda não tiverem concluído seu primeiro exercício social e, conseqüentemente, não possuem Balanço Patrimonial exigível na forma da lei, poderão participar da licitação mediante apresentação do Balanço de Abertura, em conformidade com a legislação contábil, para a comprovação de sua qualificação econômico-financeira.

**e)** Certidão negativa de feitos sobre falência da sede do interessado.

**e.1)** O licitante em recuperação judicial ou extrajudicial poderá participar da presente licitação, desde que atenda às condições para comprovação da capacidade econômica e financeira previstas neste edital, conforme art. 68, item 2, do Regulamento.

**e.2)** O licitante que não atenda as exigências tocantes à sua condição econômica financeira prevista no edital poderá apresentar garantia substitutiva em percentual equivalente a 10% (dez por cento) do valor da sua proposta global por item, nos termos do item 6.6, do art. 68 do RLC do Banpará.

#### **14. DA ADJUDICAÇÃO DO OBJETO**

A adjudicação do objeto se dará por item arrematado, nos termos do art. 72 do RLC do Banpará.

#### **15. DA GARANTIA**

**15.1.** Para garantia do fiel e perfeito cumprimento de todas as obrigações ora ajustadas, a CONTRATADA deve, dentro de 10 (dez) dias úteis, contar a partir da assinatura do contrato, apresentar garantia ao BANPARÁ, no valor equivalente a 5% (cinco por cento) do valor total desta contratação, que deve cobrir o período de execução do contrato e estender-se até 03 (três) meses após o término da vigência contratual, devendo ser renovada a cada prorrogação contratual e complementada em casos de aditivos e apostilas para reajustes.

**15.2.** A CONTRATADA deve prestar garantia numa das seguintes modalidades:

a) Fiança Bancária, acompanhado dos seguintes documentos a seguir listados, para análise e aceitação por parte do BANPARÁ:

- a.1) Estatuto Social e ata de posse da diretoria da Instituição Financeira:
  - a.2) Quando Procuradores, encaminhar as procurações devidamente autenticadas, com poderes específicos para representar a Instituição Financeira.
  - a.3) Balanços Patrimoniais e Demonstração de Resultado dos últimos dois anos, acompanhado das notas explicativas e respectivos pareceres do Conselho de Administração e Auditores Independentes;
  - a.4) Memória de cálculo do Índice de Adequação de Capital (Índice da Basileia) e Índice de Imobilização, comprovando que a instituição financeira está enquadrada no limite estabelecido pelo Banco Central, para comparação e validação com os dados disponíveis no “site” do Banco Central do Brasil ([www.bcb.gov.br](http://www.bcb.gov.br))
  - b) **Caução em dinheiro**, valor **depositado** pela CONTRATADA, no Banco....., Agência....., Conta corrente nº .....em nome do BANPARÁ. A cópia do recibo será entregue ao fiscal administrativo.
  - c) **Seguro Garantia** feito junto à **entidade** com situação regular no mercado de seguros do Brasil, nos termos estipulados no anexo ao edital de licitação, para análise e aceitação por parte do BANPARÁ.
- 15.3.** A garantia, qualquer que seja a modalidade escolhida, deve assegurar o pagamento de:
- a) prejuízos advindos do não cumprimento ou do cumprimento irregular do objeto do presente contrato;
  - b) prejuízos diretos causados ao BANPARÁ decorrentes de culpa ou dolo durante a execução do contrato;
  - c) multas moratórias e compensatórias aplicadas pelo BANPARÁ à CONTRATADA; e
  - d) obrigações trabalhistas e previdenciárias de qualquer natureza, não adimplidas pela CONTRATADA, quando couber.
- 15.4.** A inobservância do prazo fixado nesta Cláusula para apresentação da garantia acarreta a aplicação de multa de 0,1% (um centésimo por cento) sobre o valor total do contrato, por dia de atraso, limitada a 2,5 (dois vírgula cinco por cento) sobre o valor total do contrato.
- 15.5.** O atraso superior a 25 (vinte e cinco) dias para a apresentação da garantia autoriza o BANPARÁ a:
- a) promover a rescisão do contrato por descumprimento ou cumprimento irregular de suas obrigações; ou
  - b) reter o valor da garantia dos pagamentos eventualmente devidos à CONTRATADA até que a garantia seja apresentada.
- 15.6.** A garantia deve ser considerada extinta:
- a) com a devolução da apólice, carta-fiança ou autorização para o levantamento de importâncias depositadas em dinheiro a título de garantia, acompanhada de declaração do BANPARÁ, mediante termo circunstanciado, de que a CONTRATADA cumpriu todas as cláusulas do contrato; ou

- b) após 3 (três) meses do término da vigência do presente contrato.
- 15.7.** O valor da garantia, qualquer que seja a modalidade escolhida pelo CONTRATADO, ficará bloqueado durante o prazo de vigência do CONTRATO, somente podendo ser movimentado pelo CONTRATANTE na ocorrência de danos decorrentes deste CONTRATO, sem prejuízo das demais sanções legais ou contratuais;
- 15.8.** A garantia será integralizada sempre que dela for deduzido o valor de multa contratual ou quando houver alterações do CONTRATO, de forma que sempre corresponda aos percentuais, acima indicado.

## **16. CARACTERÍSTICAS E CONDIÇÕES DA EXECUÇÃO DO CONTRATO**

### **16.1. DA VIGÊNCIA DO CONTRATO**

- 16.1.1.** O prazo de vigência do Contrato será de 12 (doze) meses, contados a partir da data de sua assinatura, podendo ser prorrogado por iguais e sucessivos períodos, mediante aditivo contratual, até o limite de 60 (sessenta) meses, na forma da Lei.
- 16.1.2.** O início dos serviços deverá ocorrer imediatamente, a contar do dia da assinatura do Contrato.
- 16.1.3.** Em razão de situações excepcionais devidamente justificadas ou na forma do item 6.3.5 as partes poderão ajustar o início de execução dos serviços.

### **16.2. OBRIGAÇÕES DA CONTRATADA**

- 16.2.1.** Realizar a coleta de numerário em dependências do CONTRATANTE, em supridoras ou locais indicados pelo mesmo, assim como nos custodiantes representantes do Banco Central do Brasil;
- 16.2.2.** Funcionar como mandatária do CONTRATANTE perante as Supridoras de Valores, com poderes exclusivos para saque, troca e depósito de numerários, nos termos da legislação em vigor.
- 16.2.3.** Quando a CONTRATADA recepcionar remessas oriundas do SERET (Serviços Regionais de Tesouraria) ou Agência Custodiante será obrigatório informar, no dia do saque, por e-mail, o nome do preposto responsável que realizará o serviço. Fica proibida a retirada da CONTRATADA do local do saque sem a devida comunicação para o CONTRATANTE.
- 16.2.4.** Responsabilizar-se diretamente perante o CONTRATANTE, independentemente da ocorrência de culpa ou dolo, pelos valores que lhe forem entregues e confiados para a realização dos serviços, objeto deste contrato, a partir do recebimento até o último instante da perfeita entrega do local do destino, independentemente de dia e hora. Esses valores, para todos os efeitos, corresponderão ao valor declarado pelo CONTRATANTE (exarado

nas guias de transporte de valores ou documentos equivalentes), que a CONTRATADA reconhecerá como exato.

- 16.2.5.** É de inteira responsabilidade da CONTRATADA, as diferenças verificadas em decorrência de violações do(s) malote(s) e/ou embalagens de moedas, após ter firmado seu recebimento, as identificadas quando as unidades do Banpará ou o custodiante receberem malote oriundo da custódia ou processado pela CONTRATADA, bem como as diferença identificadas nos saldos dos valores sob custódia/guarda em casa forte/cofre-forte. Assim o ressarcimento das referidas faltas deverá seguir o fluxograma constante no ADENDO VI deste TR.
- 16.2.6.** Efetuar o transporte de valores e dos demais bens, que envolvam a segurança dos serviços contratados, em veículos especiais (carros-fortes ou outro autorizado pela Polícia Federal), acompanhados por vigilantes, na forma da legislação específica, normas da Susep, e em futuros dispositivos legais que venham a regulamentar a matéria, obedecida a programação de transportes apresentada pelo CONTRATANTE e segundo as normas de segurança por ele praticadas;
- 16.2.7.** Documentos eventualmente colocados por equívoco nos malotes recepcionados e abertos pela CONTRATADA devem ser imediatamente devolvidos ao CONTRATANTE.
- 16.2.8.** Recrutar, em seu nome e sob sua inteira responsabilidade, empregados habilitados e necessários à execução dos serviços objeto deste contrato, de acordo com a legislação trabalhista vigente, sem qualquer solidariedade do CONTRATANTE. Caberá unicamente a CONTRATADA a efetuação de todos os pagamentos, inclusive os relativos aos encargos previstos na legislação trabalhista, previdenciária e fiscal, bem como de seguros e quaisquer outros decorrentes de sua condição de empregadora;
- 16.2.9.** Manter frota em quantidade suficiente para atender as demandas e manter equipe treinada para a realização dos serviços objeto do presente contrato. A qualquer tempo, a pedido do CONTRATANTE, a CONTRATADA deverá apresentar a documentação comprobatória das exigências contidas neste item;
- 16.2.10.** Prestar os serviços contratados através de funcionários, devidamente treinados, uniformizados e identificados com crachás e armados com autorização concebida pela autoridade competente;
- 16.2.11.** Substituir os empregados em caso de faltas, ausência legal ou férias, de maneira a não prejudicar a efetiva e regular execução dos serviços;
- 16.2.12.** Diligenciar para que seus empregados tratem com urbanidade e cortesia os funcionários, representantes, clientes e visitantes do CONTRATANTE, podendo o CONTRATANTE exigir a retirada dos empregados da CONTRATADA cuja conduta seja julgada inconveniente;

- 16.2.13.** Arcar com todos os impostos, taxas e contribuições devidos em decorrência do presente contrato, bem como com todas as obrigações sociais, trabalhistas, fiscais e previdenciárias, inclusive as decorrentes de acidentes, indenizações, multas, seguros, pagamentos a fornecedores diretos, normas de saúde pública, assim como todas as demais obrigações pertinentes, apresentando, quando solicitada, comprovação do cumprimento das obrigações aqui citadas;
- 16.2.14.** Manter em dia todos os direitos pecuniários de seus empregados, tais como: horas-extras, indenizações e outras vantagens, como também se responsabilizar por qualquer ônus decorrente de possível chamamento do CONTRATANTE em juízo, como litisconsorte, em ações trabalhistas ou de reparação civil em decorrência da execução dos serviços. A inadimplência da CONTRATADA com referência aos encargos com obrigações trabalhistas e/ou previdenciária não transfere ao CONTRATANTE a responsabilidade por seu pagamento. Caso venha o CONTRATANTE a satisfazê-los ser-lhe-á dado o direito de regresso;
- 16.2.15.** Responsabilizar-se, em caráter irretratável e irrevogável, por quaisquer reclamações trabalhistas ou qualquer outro ato de natureza administrativa ou judicial, inclusive decorrentes de acidente de trabalho, que venham ser intentadas contra o CONTRATANTE, por seus funcionários/colaboradores, que constituem mão-de-obra encarregada da execução dos serviços objeto deste contrato, seja a que título for e a que tempo decorrer, respondendo integralmente pelo pagamento de indenizações, multas, honorários advocatícios, custas processuais e demais encargos que houver, obrigando-se a CONTRATADA a requerer a substituição do CONTRATANTE.
- 16.2.16.** A responsabilidade da CONTRATADA pela prestação de serviço, objeto desta licitação, não será reduzida ou alterada em decorrência da existência da fiscalização do CONTRATANTE.
- 16.2.17.** Diligenciar para que seus empregados não executem serviços que não foram previstos no objeto deste CONTRATO;
- 16.2.18.** A CONTRATADA deverá apresentar Plano de Contingência para os casos de greve de seus funcionários, falhas em equipamentos e outros incidentes que prejudiquem o andamento normal dos serviços contratados, no prazo de 30 (trinta) dias corridos a contar da assinatura do contrato. O referido Plano deverá ser atualizado obrigatoriamente semestralmente ou a qualquer tempo quando ocorrer alteração no documento, sendo entregue, a cada nova versão, ao CONTRATANTE;
- 16.2.19.** Manter, em sua sede e filiais, reserva técnica visando garantir a imediata substituição dos vigilantes e carros especiais (carros-fortes) designados para a execução dos serviços objeto do presente contrato, nos casos de ausências ou faltas de qualquer natureza, bem como manter Plano de Contingência destinado a assegurar o atendimento dos serviços em caso de paralisações/greves de seus funcionários;

- 16.2.20.** A CONTRATADA deverá apresentar, para validação do CONTRATANTE, o Plano de Contingência atualizado semestralmente, considerando as especificidades de cada item.
- 16.2.21.** Efetuar a capacitação periódica dos vigilantes envolvidos no serviço objeto deste contrato, conforme legislação vigente, por intermédio de empresas de treinamento devidamente autorizadas, bem como providenciar, à suas expensas, a renovação do exame de saúde física e psicotécnica dos referidos vigilantes;
- 16.2.22.** Cumprir rigorosamente as datas e os horários estabelecidos para atendimento, responsabilizando-se por quaisquer prejuízos advindos de sua inobservância.
- 16.2.23.** Na execução dos serviços será admitida uma tolerância de até 30 (trinta) minutos para mais ou para menos do horário estipulado pelo Banco.
- 16.2.24.** Em caso de descumprimento da data e horário de entrega, a CONTRATADA deverá justificar, por telefone e por e-mail, no mesmo dia, a ocorrência e os motivos do descumprimento;
- 16.2.25.** Ocorrendo o descumprimento, conforme o caso, será aplicada as determinações quanto ao nível de serviço e, em caso de reincidência ou decorrendo da gravidade, as penalidades contratuais.
- 16.2.26.** Responder civilmente pelos valores transportados. Na ocorrência de caso fortuito ou força maior, nos termos do artigo 393 do Código Civil, a CONTRATADA não será responsável por atraso ou interrupção dos serviços contratados, desde que:
- a) Comunique, por escrito e no prazo máximo de 48 (quarenta e oito horas) a contar da ocorrência, a situação excepcional;
  - b) Comprove a situação excepcional, juntando as provas que entender pertinentes;
  - c) Apresente Plano de Contingência de solução, com execução tempestiva dos serviços.
- 16.2.27.** Dar ciência ao CONTRATANTE, imediatamente e por escrito, qualquer anormalidade que verificar na execução dos serviços;
- 16.2.28.** Utilizar o sistema de senhas diárias como recurso de segurança, no ato de entrega e coleta de valores;
- 16.2.29.** Manter em perfeitas condições de uso, os veículos a serem utilizados na execução dos serviços contratados, entendido que não será considerado motivo para exoneração da responsabilidade da CONTRATADA, a falta ou falha de veículo de transporte de pessoal ou de equipe de proteção.

- 16.2.30.** Utilizar veículos blindados para o transporte de valores, devidamente aprovado pelas autoridades legais, mantendo-o em perfeitas condições de trafegabilidade, ficando certo de que não será considerado motivo de força maior para exoneração de sua responsabilidade, a falta ou falha de veículo de transporte de pessoal ou de equipe de proteção;
- 16.2.31.** Quando da utilização de carro-forte, para a realização dos serviços, a CONTRATADA deverá utilizar veículos dotados de fechadura randômica, que permita a abertura estática com dois usuários, passível de auditoria e com código que garanta o fechamento do cofre, mantendo o numerário dentro do cofre interno do carro-forte durante o trajeto;
- 16.2.32.** Utilizar aeronave/embarcação própria e/ou fretada sob sua responsabilidade em perfeitas condições de uso, segundo normas da ANAC/DPC e que atenda as condições de seguro da Susep, entendido que não será considerado motivo para exoneração da responsabilidade da CONTRATADA a falta ou falha de aeronave/embarcação para o transporte;
- 16.2.33.** A CONTRATADA responsabilizar-se-á pela contratação de aeronave/embarcação de outra empresa, quando não for possível a utilização de aeronave/embarcação de sua propriedade, mantido o preço estabelecido neste Contrato;
- 16.2.34.** Definir o tipo de aeronave que será utilizado em cada remessa de valores, inclusive caso ocorram situações excepcionais, levando em conta o peso total a ser transportado e as condições de tempo para voos. O preço estabelecido para o quilômetro aéreo voado não sofrerá alteração em função do tipo de aeronave a ser empregado;
- 16.2.35.** A CONTRATADA deverá manter sistema próprio de comunicação ininterrupta entre seus veículos e suas bases operacionais. Caso adote algum sistema de comunicação complementar, deverá comprovar a autorização de sua operacionalização pelo Departamento de Polícia Federal (nos termos das portarias 3.233/2012-DG/DPF, de 10 de dezembro de 2012 e Portaria n. 30.491/2013 - GAB/CGCSP, assim como alterações normativas posteriores) – o sistema deverá ser testado em distâncias superiores a 60 Km (alcance do VHF) – para evitar que trafeguem por estradas sem comunicação com a base operacional.
- 16.2.36.** Não se admitirá a existência de outra transportadora de valores no mesmo endereço da base operacional CONTRATADA, responsável pela prestação dos serviços deste contrato; sendo vedada a subcontratação;
- 16.2.37.** Não sublocar o objeto da presente contratação, assim como não ceder ou dar em garantia, a qualquer título, no todo ou em parte, os créditos de qualquer natureza, decorrentes ou oriundos deste Contrato, salvo com autorização prévia e por escrito do CONTRATANTE.



- 16.2.38.** Os compartimentos utilizados pela CONTRATADA para a custódia de armas e munições deverão ser ambientes desprovidos de basculantes e janelas e serem dotados, no mínimo, de sensores de detecção de movimento, além de possuir porta blindada nos acessos;
- 16.2.39.** Sustar determinada coleta relativa a transporte de valores, desde que solicitado pelo CONTRATANTE, com antecedência mínima de 02 (duas) horas, ficando o CONTRATANTE dispensado do pagamento do evento;
- 16.2.40.** Competirá a CONTRATADA a fiscalização do perfeito cumprimento do objeto deste CONTRATO, cabendo-lhe integralmente os ônus decorrentes de descumprimentos do dever contratado, independentemente do controle e fiscalização exercidos pelo CONTRATANTE;
- 16.2.41.** Responder civilmente pelos demais danos e prejuízos causados ao CONTRATANTE e a terceiros, dolosa ou culposamente, decorrentes dos serviços ora contratados;
- 16.2.42.** Prestar esclarecimentos que lhe forem solicitados pelo CONTRATANTE, no prazo máximo de 24h (vinte e quatro horas) a contar da notificação, responsabilizando-se por quaisquer prejuízos advindos da inobservância dessa obrigatoriedade;
- 16.2.43.** Providenciar, no prazo máximo de 24 (vinte e quatro) horas da comunicação formal do CONTRATANTE, a correção de qualquer irregularidade na prestação dos serviços, responsabilizando-se por quaisquer prejuízos advindos da inobservância dessa obrigatoriedade;
- 16.2.44.** Manter constante diálogo e comunicação com o CONTRATANTE, objetivando evitar interrupções ou paralisações na execução dos serviços ou nas atividades do próprio CONTRATANTE;
- 16.2.45.** Fornecer, sem ônus adicionais, em número e qualidade adequados, todos os materiais utilizados na prestação dos serviços, tais como impressos de guias de transporte (inclusive em formulários contínuos se for o caso), malotes, lacres, cintas, espelhos e outros, os quais deverão oferecer a máxima segurança, sendo previamente submetidos ao exame do CONTRATANTE. Cabe à CONTRATADA a distribuição do material, não podendo a sua falta ser justificativa para a não realização dos serviços contratados;
- 16.2.46.** Os malotes descartáveis (envelopes plásticos de segurança), a serem fornecidos pela CONTRATADA deverão conter, no mínimo, os seguintes requisitos de segurança: a) ser dotado de aba de fechamento contendo adesivo – nível 4 de segurança - termocromático de segurança e lacre *tamper evident* que exponha a inscrição “VIOLADO”, como resultado de uma tentativa de violação; b) acabamento superficial: envelope deverá possuir acabamento superficial que possibilite a escrita com caneta esferográfica e que não permita o seu apagamento; c) numeração sequencial, dotada de código de barras.

- 16.2.47.** Utilizar equipamentos adequados, necessários à boa execução dos serviços sob sua responsabilidade, sem ônus adicionais ao CONTRATANTE, tais como impressos de guias de embarque de malotes e lacres, os quais deverão oferecer o máximo de segurança no que possam ocasionar ao CONTRATANTE ou a terceiros. Sob exclusivo critério, poderá o CONTRATANTE determinar a substituição de tais materiais, a fim de adequá-los às necessidades;
- 16.2.48.** Registrar, na Superintendência Regional da Polícia Federal, os empregados utilizados na execução dos serviços contratados;
- 16.2.49.** Atender de forma imediata, as solicitações do CONTRATANTE para realização de serviços extraordinários, obrigando-se a executá-los sob as mesmas condições dos serviços executados em situação normal;
- 16.2.50.** Manter no curso do contrato, as condições de habilitação, o que será aferido periodicamente pelo Contratante, nos termos do art. 69, IX da Lei 13.303 de 30 de junho de 2016.
- 16.2.51.** Verificada eventual situação de descumprimento das condições de habilitação o CONTRATANTE poderá conceder prazo para que a CONTRATADA regularize suas obrigações ou sua condição de habilitação, conforme disposto no art. 95, itens 5 a 6 do Regulamento de Licitações do Banco do Estado do Pará, quando não identificar má fé ou incapacidade da CONTRADA corrigir tal situação.
- 16.2.52.** O descumprimento das obrigações trabalhistas ou a não manutenção das condições de habilitação, podem ensejar rescisão contratual sem prejuízo das demais sanções.
- 16.2.53.** Aceitar, nas mesmas condições contratuais, os acréscimos ou supressões que se fizerem necessários até o limite de 25% (vinte e cinco por cento) do valor inicial atualizado deste contrato, sendo que as supressões poderão ultrapassar o limite de 25% (vinte e cinco por cento), sempre que houver acordo entre os contratantes, conforme previsto no § 2º do art. 81 da Lei nº 13.303 de 30 de junho de 2016.
- 16.2.54.** Providenciar e comprovar a realização e/ou renovação do seguro de vida em grupo assegurado aos vigilantes pelo inciso IV, do art. 19, da Lei nº 7.102, de 20.06.83, apresentando ao CONTRATANTE a respectiva apólice, quando solicitado;
- 16.2.55.** Além das condições previstas em lei, o CONTRATANTE poderá suspender de imediato, e sem aviso prévio, os serviços contratados, caso a CONTRATADA fique sem seguro ou impossibilitada de renovar sua apólice de seguro;
- 16.2.56.** Quando do vencimento das apólices de seguro de guarda e transporte de valores, na vigência do presente contrato, a CONTRATADA se obriga a

fornecer ao CONTRATANTE com antecedência de até de 96 (noventa e seis) horas do vencimento, documento da seguradora garantindo que o processo de renovação esteja em situação de normalidade (Declaração de Emissão). Ocorrendo o descumprimento será aplicada as determinações quanto ao nível de serviço ou, decorrendo da gravidade, as penalidades contratuais.

- 16.2.57.** Guardar sigilo sobre rotas, valores, programação de viagens, normas de segurança praticadas pelo CONTRATANTE e todas as demais informações que possam colocar em risco a segurança dos bens transportados e a integridade física dos seus empregados, dos funcionários do CONTRATANTE ou de terceiros;
- 16.2.58.** Manter, durante toda vigência do contrato, garantia no valor equivalente a 5% (cinco por cento) do preço global contratado, conforme detalhado no instrumento contratual;
- 16.2.59.** Em caso de ausência ou paralisação dos serviços ora contratados, ocasionada por falta ou greve por parte dos empregados da CONTRATADA, o CONTRATANTE poderá, em caráter de urgência, contratar, temporariamente, terceiros para a realização dos serviços objetos da presente contratação, ficando a CONTRATADA obrigada a ressarcir o CONTRATANTE pelos custos adicionais ocorridos, além das penas administrativas previstas no presente termo;
- 16.2.60.** Em nenhuma hipótese a CONTRATADA terá o direito de retenção sobre os volumes e malotes transportados, constituindo esbulho possessório a recusa da entrega dos bens que lhe forem confiados, além de incidirem as penalidades previstas no instrumento contratual;
- 16.2.61.** Ocorrendo sinistro em carro forte ou na base operacional e/ou cofre ou casa forte, a CONTRATADA deverá comunicar imediatamente e por escrito o CONTRATANTE e, no prazo de 02 (dois) dias úteis contados da data da ocorrência, deverá apresentar também por escrito:
- a) O respectivo Boletim de Ocorrência Policial;
  - b) O plano de contingência específico, capaz de garantir a continuidade do serviço;
- 16.2.62.** A CONTRATADA deverá possuir e manter atualizado o Auto de Vistoria do Corpo de Bombeiros – AVCB, para as respectivas bases operacionais vinculadas ao contrato, devendo ainda apresentar: proteção contra incêndio; equipamentos que obedeçam às Normas Brasileiras e/ou aos regulamentos técnicos do Instituto Nacional de Metrologia, Normalização e Qualidade Industrial – INMETRO, suficientes para combater o fogo em seu início, bem como pessoas treinadas para a utilização correta dos referidos equipamentos.
- 16.2.63.** A CONTRATADA não poderá, sob qualquer pretexto, utilizar o nome do CONTRATANTE, os serviços e os recursos a ela fornecidos, como forma de

publicidade, propaganda e/ou qualquer outra forma de divulgação, sem o consentimento expresso e formal deste;

- 16.2.64.** As faltas ou sobras de numerário eventualmente detectadas pela **CONTRATADA**, em numerário disponibilizado pelo **CONTRATANTE**, deverão ser comunicadas, no máximo, em 48 (quarenta e oito) horas após a retirada ou recebimento do referido numerário, encaminhando as cintas e espelho que acompanham o milheiro, bem como as respectivas filmagens.
- 16.2.65.** Para as diferenças notificadas pelo **CONTRATANTE**, por meio de comunicação formal da responsabilidade de diferenças, a **CONTRATADA** poderá, em até 05 (cinco) dias úteis, solicitar ao **CONTRATANTE** a concessão de vistas à documentação necessária à apuração de diferenças. A **CONTRATADA** terá prazo de 05 (cinco) dias úteis a partir da concessão de vistas, para apresentar contestação ao **CONTRATANTE**.
- 16.2.66.** No caso de diferenças identificadas pelo custodiante, a **CONTRATADA** será notificada pelo **CONTRATANTE**, com as documentações fornecidas pelo SERET, quaisquer comprovações adicionais deverão ser requisitadas pela própria **CONTRATADA** junto ao custodiante, sem prejuízo do prazo para ressarcimento.
- 16.2.67.** A **CONTRATADA** deverá ressarcir no prazo máximo de 15 (quinze) dias úteis, contados da data da comunicação formal da responsabilidade ou do indeferimento da eventual contestação, as diferenças de numerário identificadas nos ambientes da **CONTRATADA**, inclusive aquelas detectadas quando das conferências realizadas pelo **CONTRATANTE**. Após esse prazo, a **CONTRATADA** deverá efetuar o pagamento em até 03 (três) dias úteis, em uma única parcela, dos valores referentes às diferenças, com a devida atualização monetária que será composta pela variação positiva do índice IPCA/IBGE, apurada entre o último índice publicado antes da data do evento da ocorrência e aquele publicado tendo como referencia a data do ressarcimento, conforme cálculo exemplificado no item 18.14 deste TR
- 16.2.68.** A **CONTRATADA** assume total responsabilidade pelos valores que lhe forem entregues e confiados para transporte e custódia a partir do recebimento até o último instante da perfeita entrega no local de destino, independentemente de dia e hora, desde que o serviço tenha sido solicitado pelo **CONTRATANTE**.
- 16.2.69.** A **CONTRATADA** informará de imediato ao **CONTRATANTE** sobre qualquer anormalidade verificada na execução do serviço.
- 16.2.70.** A **CONTRATADA** possui responsabilidade integral pela inexecução do transporte, bem como por eventuais atrasos, prejuízos, perdas ou danos de qualquer natureza, exceto quando decorrentes de força maior, ato de autoridade pública, guerra, revoluções, atos de sabotagem, fenômenos da natureza considerados por lei como excludentes de responsabilidade civil e, conseqüentemente suficientes para impedir o fiel cumprimento do CONTRATO.

**16.2.71.** A CONTRATADA deverá aceitar o volume que lhe for entregue na presunção de ser verdadeira a declaração sobre seu conteúdo, assumindo inteira responsabilidade de transportá-lo e entregá-lo no destino sem qualquer violação.

**16.2.72.** A CONTRATADA deve possuir condições operacionais para receber, abrir, preparar, processar, selecionar, acondicionar, emalotar em sua(s) base(s) o numerário sacado, coletado ou recebido de acordo com as normas específicas supracitadas.

## **17. OBRIGAÇÕES DO CONTRATANTE**

**17.1.** Exercer o acompanhamento, gestão e fiscalização do contrato, anotando em registro próprio as ocorrências detectadas, indicando dia, mês e ano bem como o nome dos empregados eventualmente envolvidos, encaminhando s apontamentos à autoridade competente para as providências cabíveis.

**17.2.** Comunicar a CONTRATADA por escritos eventuais ocorrências, falhas, imperfeições e/ou irregularidades detectadas no curso da execução do contrato, fazendo constar na comunicação, expressamente, as medidas e prazos máximos para a correção e a regularizações.

**17.3.** Pagar a contratada o valor resultante da execução do contrato, conforme prazos contratados.

**17.4.** Efetuar as retenções tributárias devidas sobre o valor da fatura da contratada, em conformidade com as normas fiscais pertinentes.

**17.5.** Definir e monitorar os serviços diários de transporte de valores realizados pela contratada, de forma a atestar o fiel cumprimento do serviço contratado.

**17.6.** Controlar os saldos custodiados em caixa forte/cofre forte da CONTRATADA, realizando conferências diárias dos relatórios encaminhados pela CONTRATADA, bem como visita periódica para realizar auditoria do saldo guardado em custódia.

## **18. DO SEGURO**

**18.1.** A CONTRATADA deverá manter todos os valores em seu poder, durante o transporte e custódia/guarda ou qualquer outra circunstância em que estejam sob sua responsabilidade, permanentemente cobertos por seguros adequados e compatíveis com os riscos inerentes atualizando as respectivas coberturas sempre que necessário.

**18.2.** As modalidades e os limites definidos no edital deverão estar devidamente segurados, dessa forma a respectiva apólice deverá ser apresentada, como condição de contratação, impreterivelmente em momento anterior a

assinatura do contrato, e a mesma deverá contemplar, no mínimo, o somatório dos limites exigidos em edital para Cofre-Forte/Casa-Forte de todos os ITENS arrematados. A assinatura do contrato ocorrerá em média 10 dias a contar da divulgação/publicação do resultado final da licitação homologada.

- 18.3.** No caso de uma determinada empresa ser habilitada para mais de um item, havendo insuficiência de cobertura securitária, será atribuído a esta empresa os itens que comportem o limite de sua apólice.
- 18.4.** Os seguros contratados deverão cobrir inclusive a infidelidade de empregado da CONTRATADA
- 18.5.** A apólice relativa aos respectivos seguros deverá indicar: o valor segurado do numerário transportado por carro forte ou veículo equivalente; o valor segurado do numerário em custódia/guarda (casa-forte/cofre forte) e em tratamento (tesouraria), nos respectivos endereços de guarda; o prazo para ressarcimento em caso de sinistro e o índice de atualização a ser aplicado.
- 18.6.** Quando a quantia a ser transportada exceder os limites da cobertura dos carros-fortes para os serviços objeto deste contrato, deverá a CONTRATADA utilizar tantas equipes quantas forem necessárias ao desempenho do transporte solicitado, dentro dos limites segurados, informando ao CONTRATANTE a quantidade de equipes a serem utilizadas.
- 18.7.** Caso os limites estabelecidos se mostrem insuficientes em relação aos valores transportados ou custodiados, a CONTRATADA deverá reajustar os limites securitários de seus carros-fortes, cofres-fortes ou casa-fortes e tesouraria, em conformidade com os limites estabelecidos pela Superintendência de Seguros Privados – SUSEP.
- 18.8.** Como pré-requisito à contratação, a CONTRATADA deverá apresentar ao CONTRATANTE a apólice completa relativa a tais seguros e os respectivos comprovantes de pagamento/quitação do correspondente prêmio, no ato da assinatura do contrato e conforme solicitação do CONTRATANTE, como condição de sua eficácia; bem como reapresentá-la a cada 3 meses no caso de alteração dos valores segurados ou sempre que solicitado pelo CONTRATANTE.
- 18.9.** A CONTRATADA deverá apresentar, no ato da assinatura do contrato e sempre que solicitado pelo Banpará, declaração informando a proporção (percentual) dos valores custodiados pelo Contratante em relação ao limite total de seguro para casa-forte/caixa-forte.
- 18.10.** Quando houver pagamento parcelado, deverá apresentar original ou cópia autenticada dos comprovantes de pagamento do prêmio (boleto bancário) efetivados até a data da assinatura do contrato.

- 18.11.** Todas as despesas, impostos, pagamentos relativos aos referidos seguros correrão exclusivamente por conta e responsabilidade da CONTRATADA, inclusive quanto à franquia incidente em caso de sinistro;
- 18.12.** A existência do seguro não isenta a CONTRATADA da integral responsabilidade, perante o CONTRATANTE, pelos valores em seu poder;
- 18.13.** A CONTRATADA obriga-se a indenizar o CONTRATANTE por quaisquer prejuízos ocorridos durante a execução dos serviços contratados, independentemente de culpa ou dolo, após a instrução do pertinente processo no qual fica assegurada a ampla defesa da Contratada, não cabendo alegar eventual falta de pagamento pela seguradora, para isentar-se da obrigação de indenizar.
- 18.14.** A CONTRATADA manterá integralmente segurado os valores que lhe forem entregues e confiados para custódia/guarda e transporte, desde o ponto de coleta dos valores até o ponto de destino, conforme descrição no ADENDO I. O seguro deverá abranger riscos de furto, de roubo, de apropriação indébita, de perecimento, de dano ou inutilização, nos termos normatizados pela Superintendência de Seguros Privados – Susep e pelo Instituto de Resseguros do Brasil. A responsabilidade da CONTRATADA pelo valor transportado será total e independentemente de concorrência de culpa, é igual ao valor pelo CONTRATANTE declarado no embarque, que a CONTRATADA recolherá como exato para todos os efeitos.
- 18.15.** Em caso de sinistro durante o suprimento, recolhimento, saque e depósito de valores nas unidades DO CONTRATANTE, Banco Central, Banco do Brasil, outras Instituições Financeiras e outras Transportadoras de Valores e nos pontos indicados pelo Banpará a responsabilidade da contratada se inicia somente após a assinatura da respectiva GTV pelo representante da contratada.
- 18.16.** Em caso de sinistro, os valores segurados, em seu poder e em trânsito, deverão ser ressarcidos ao CONTRATANTE no prazo máximo de 90 (noventa) dias, independentemente da indenização pela seguradora responsável com a devida atualização monetária que será composta pela variação positiva do índice IPCA/IBGE, apurada entre o último índice publicado antes da data do evento do sinistro e aquele publicado tendo como referência a data do ressarcimento. Dessa forma a atualização é obtida multiplicando-se o valor a ser corrigido pelo fator acumulado do índice de referência (Ex.:  $\text{produtório dos índices mensais de IPCA}/100+1$ ). São usados no cálculo os índices da data inicial e da data final conforme exemplo abaixo:

Ex 1: Correção, pelo IPCA, para o mês de janeiro de 2019.

Valor a ser atualizado: R\$ 1.000,00

Data Início: 01/2019

Data Fim: 01/2019  
Resultado: índice de correção: 1,003200  
Valor Atualizado: R\$ 1.003,20

Ex 1: Correção, pelo IPCA, para os meses de Dezembro/2018 à Janeiro/2019.

Valor a ser atualizado: R\$ 1.000,00  
Data Início: 12/2018  
Data Fim: 01/2019  
Resultado: índice de correção: 1,0047048  
Valor Atualizado: R\$ 1.004,70

- 18.17.** Na hipótese de não cumprimento do prazo de indenização, os valores devidos serão acrescidos multa de 2% (dois por cento), juros simples de mora de 1% a.m. (um por cento ao mês), contados a partir do primeiro dia posterior ao término do prazo fixado e atualização monetária de todo o período decorrido conforme item 18.14.
- 18.18.** A Contratada autoriza o Contratante a descontar o valor correspondente ao sinistro, devidamente corrigido, diretamente das faturas pertinentes aos pagamentos mensais que lhe forem devidos, ou da garantia contratual, independentemente de qualquer procedimento judicial ou extrajudicial, assegurada prévia defesa.
- 18.19.** Apresentar à Contratante, no prazo de 2 (dois) dias úteis contados da data do sinistro, o respectivo Boletim de Ocorrência Policial, e no prazo máximo de 30 (trinta) dias, documentos da seguradora comprovando a entrega das documentações pertinentes ao processo de ressarcimento.
- 18.20.** Os valores relativos a sinistros não cobertos por seguro, total ou parcialmente, e a parcela referente à participação obrigatória dos sinistros com cobertura securitária: deverão ser indenizados no prazo de 10 (dez) dias úteis contados da data do sinistro, com a devida atualização monetária pela variação positiva do índice IPCA/IBGE, apurada entre o último índice publicado antes da data do evento do sinistro e aquele publicado imediatamente anterior à data de sua efetiva liquidação, conforme fórmula descrita no item 18.16.
- 18.21.** Encaminhar ao CONTRATANTE, quando solicitado, ou sempre que houver pagamento parcelado, cópia autenticada do comprovante de pagamento dos prêmios (boleto bancário) de seguros dos valores transportados em carro-forte e custodiados em casa-forte ou cofre-forte.
- 18.22.** Quando houver o pagamento pela seguradora, efetuar o repasse do valor ao Contratante no prazo máximo de 2 (dois) dias úteis, observando a devida correção conforme fórmula supracitada
- 18.23.** Em caso de furto, roubo, apropriação indébita ou inutilização dos valores de propriedade do CONTRATANTE, fica este, expressamente autorizado pela CONTRATADA, a receber diretamente da Companhia de Seguros emitente da



respectiva Apólice as indenizações correspondentes, conferindo os necessários poderes ao CONTRATANTE, em caráter irrevogável e como condição do presente CONTRATO.

## **19. DAS SANÇÕES ADMINISTRATIVAS**

Pela inexecução total ou parcial do contrato, o CONTRATANTE poderá, garantida a prévia defesa, de acordo com o artigo 99 do RLC do Banpará, aplicar a CONTRATADA as sanções de advertência ou suspensão temporária de participação em licitação e impedimento de contratar com o BANPARÁ por prazo não superior a 2 (dois) anos, que podem ser cumuladas com multa.

### **19.1. As sanções administrativas devem ser aplicadas diante dos seguintes comportamentos da CONTRATADA:**

- a) dar causa a inexecução parcial ou total do contrato;
- b) não celebrar o contrato ou não entregar a documentação exigida para a contratação, quando convocado dentro do prazo de validade de sua proposta;
- c) não manter a proposta, falhar ou fraudar na execução do contrato;
- d) ensejar o retardamento da execução ou da entrega do objeto da licitação, sem motivo justificado;
- e) prestar declaração falsa durante a licitação ou a execução do contrato;
- f) apresentar indícios de má-fé ou cometer fraude fiscal;

### **19.2. DA FORMA DE APLICAÇÃO:**

**a) ADVERTÊNCIA** por escrito sempre que ocorrerem pequenas irregularidade para as quais haja ocorrido.

**b) MULTA:** A CONTRATADA, para além de hipóteses previstas no presente contrato, estará sujeita à multa:

b.1) De mora: por atrasos não justificados no prazo de execução de 0,2% (dois décimos por cento) do valor da parcela do objeto contratual em atraso, por dia de atraso, limitada a 5% (cinco por cento) do valor do contrato.

b.2) Compensatória, pelo descumprimento total do contrato, no montante de até 5% (cinco por cento) do valor do contrato.

b.3) Se houver inadimplemento parcial do contrato, o percentual de até 5% deve ser apurado em razão da obrigação inadimplida.

b.4) Se a multa moratória alcançar o seu limite e a mora não se cessar, o contrato pode ser rescindido, salvo decisão em contrato, devidamente motivada, do gestor contrato.

b.5) Acaso a multa não cubra os prejuízos causados pela CONTRATADA, o Banpará pode exigir indenização suplementar, valendo a multa como mínimo de indenização, na forma do preceituado no parágrafo único do artigo 416 do Código Civil Brasileiro.

b.6) A multa aplicada pode ser descontada da garantia, dos pagamentos devidos à CONTRATADA em razão do contrato em que houve a aplicação da multa ou

de eventual outro contrato havido entre o BANPARÁ e a CONTRATADA, aplicando-se a compensação prevista nos artigos 368 e seguintes do Código Civil Brasileiro.

- c). SUSPENSÃO temporária do direito de licitar, de contratar com o Banco por período não superior a 02 (dois) anos, sem prejuízo do CONTRATANTE considerar rescindido este vínculo obrigacional e/ou adotar as demais medidas legais e judiciais cabíveis, observar-se-á os seguintes parâmetros:
- c.1) se não caracterizar má fé, a pena base será de 06(seis) meses;
- c.2) caracterizada a má fé ou intenção desonesta, a pena base de ser de 1(hum) ano e a pena mínima deve ser de 06(seis) meses, mesmo aplicando as atenuantes previstas.
- c.3) As penas bases definidas neste subitem devem ser qualificadas nos seguintes casos:
- Em 1/2 (um meio), se a CONTRATADA for reincidente;
  - Em 1/2 (um meio), se a falta da CONTRATADA tiver produzido prejuízos relevantes para o CONTRATANTE.
- c.4) As penas bases definidas neste subitem devem ser atenuadas nos seguintes casos:
- Em 1/4 (um quarto), se a CONTRATADA não for reincidente;
  - Em 1/4 (um quarto), se a falta da CONTRATADA não tiver produzido prejuízos relevantes para o CONTRATADO;
  - Em 1/4 (um quarto), se a CONTRATADA tiver reconhecido a falta e se dispuser a tomar medidas e corrigi-las;
  - Em 1/4 (um quarto), se a CONTRATADA comprovar a existência e a eficácia de procedimentos internos de integridade, de acordo com os requisitos do artigo 42 do Decreto nº 8.420/2015.
- d) Na hipótese deste subitem, se não caracterizada má fé ou intenção desonesta e se a CONTRATADA contemplar os requisitos para as atenuantes previstas nas alíneas acima, a pena de suspensão deve ser substituída pela advertência, prevista no inciso I do artigo 83, da Lei 13.303/2016;

## **20. RESCISÃO:**

- 20.1.** O inadimplemento contratual de ambas as partes autoriza a rescisão, que deve ser formalizada por distrato e antecedida de comunicação à outra parte contratante sobre intenção de rescisão, apontando-se as razões que lhe são determinantes, dando-se o prazo de 5 (cinco) dias úteis para eventual manifestação.
- 20.2.** A parte que pretende a rescisão deve avaliar e responder motivadamente a manifestação referida no subitem precedente no prazo de 5 (cinco) dias úteis, comunicando a outra parte, na forma prevista neste contrato, considerando-se o contrato rescindido com a referida comunicação.
- 20.3.** Aplica-se a teoria do adimplemento substancial, devendo as partes contratantes ponderar, no que couber, antes de decisão pela rescisão:

- a) impactos econômicos e financeiros decorrentes do atraso na fruição dos benefícios do empreendimento;
- b) riscos sociais, ambientais e à segurança da população local decorrentes do atraso na fruição dos benefícios do empreendimento;
- c) motivação social e ambiental do empreendimento;
- d) custo da deterioração ou da perda das parcelas executadas;
- e) despesa necessária à preservação das instalações e dos serviços já executados;
- f) despesa inerente à desmobilização e ao posterior retorno às atividades;
- g) possibilidade de saneamento dos descumprimentos contratuais;
- h) custo total e estágio de execução física e financeira do contrato;
- i) empregos diretos e indiretos perdidos em razão da paralisação do contrato;
- j) custo para realização de nova licitação ou celebração de novo contrato.;
- k) custo de oportunidade do capital durante o período de paralisação.

O descumprimento das obrigações trabalhistas ou a não manutenção das condições de habilitação pela CONTRATADA pode dar ensejo à rescisão contratual, sem prejuízo das demais sanções.

Na hipótese deste subitem, o BANPARÁ pode conceder prazo para que a CONTRATADA regularize suas obrigações trabalhistas ou suas condições de habilitação, sob pena de rescisão contratual, quando não identificar má-fé ou a incapacidade da CONTRATADA de corrigir a situação.

## **21. FISCALIZAÇÃO DO CONTRATO**

- 21.1.** A gestão e fiscalização da execução do contrato consistem na verificação da conformidade da prestação dos serviços, dos materiais, técnicas e equipamentos empregados, de forma a assegurar o perfeito cumprimento do ajuste.
- 21.2.** A gestão do contrato abrange o encaminhamento de providências, devidamente instruídas e motivadas, identificadas em razão da fiscalização da execução do contrato, suas alterações, aplicação de sanções, rescisão contratual e outras medidas que importem disposição sobre o contrato.
- 21.3.** A fiscalização da execução do contrato consiste na verificação do cumprimento das obrigações contratuais por parte do contratado, com a alocação dos recursos, pessoal qualificado, técnicas e materiais necessários.
- 21.4.** **No curso da execução dos serviços, caberá ao CONTRATANTE, diretamente ou por quem vier a indicar, o direito de fiscalizar o fiel cumprimento da execução do contrato, na forma estabelecida no ADENDO VII.**
- 21.5.** **A fiscalização exercida pelo CONTRATANTE não implica corresponsabilidade sua ou do empregado designado para a fiscalização do contrato, não excluindo ou reduzindo a**

**responsabilidade da CONTRATADA por danos que, em decorrência de culpa ou dolo, sejam causados ao CONTRATANTE ou a terceiros.**

**21.6. As deficiências porventura verificadas na execução dos serviços, comunicadas por escrito pelo CONTRATANTE, devem ser imediatamente corrigidas pela CONTRATADA, sem prejuízo das sanções cabíveis.**

**21.7. FISCALIZAÇÃO TÉCNICA** - A fiscalização técnica dos contratos deve avaliar constantemente a execução do seu objeto e sua qualidade, verificando, dentre outros aspectos, o cumprimento dos seus resultados e cronograma, a utilização dos materiais, técnicas e recursos humanos exigidos para a execução dos contratos, devendo determinar a correção de falhas ou faltas por parte do contratado, bem como informar ao gestor do contrato sobre providências que importem disposição sobre o contrato, com as respectivas justificativas, conforme ADENDO VII.

**21.8. FISCALIZAÇÃO ADMINISTRATIVA**- A fiscalização administrativa deve avaliar o cumprimento de obrigações do contratado relacionadas a aspectos de gestão, especialmente nos contratos de terceirização e tocante aos empregados que põe à disposição do BANPARÁ, de modo a exigir o cumprimento das obrigações trabalhistas e sociais, com a apresentação dos documentos previstos nos contratos e que sejam pertinentes, nos termos da legislação e deste Regulamento, devendo determinar a correção de falhas ou faltas por parte do contratado, bem como informar ao gestor do contrato sobre providências que importem disposição sobre o contrato, com as respectivas justificativas, conforme ADENDO VII.

**21.9.** O gestor administrativo do contrato será o superintendente da SUCAP em exercício.

**21.10.** Os fiscais técnicos administrativos do contrato serão os funcionários que compõem o quadro funcional da área gestora/GENUM a serem nomeados por meio de portaria que será anexada aos respectivos contratos.

## **22. DISPOSIÇÕES GERAIS**

**22.1.** Fica desde já entendido que os empregados da CONTRATADA, que prestam o serviço objeto deste contrato, não possuem qualquer vínculo empregatício com o CONTRATANTE, podendo os mesmos realizar tais serviços a quaisquer outras empresas, sem qualquer exclusividade para com o CONTRATANTE;

**22.2.** A CONTRATADA obriga-se a realizar suas atividades utilizando profissionais regularmente contratados e habilitados, cabendo-lhe total e exclusiva responsabilidade pelo integral atendimento de toda legislação que rege os negócios jurídicos e que lhe atribua responsabilidades, com ênfase na previdenciária, trabalhista, tributária e cível.

- 22.3.** A contratada obriga-se a reembolsar ao CONTRATANTE todas as despesas decorrentes de:
- a) Reconhecimento judicial de titularidade de vínculo empregatício de prepostos seu com o CONTRATANTE ou qualquer empresa do mesmo grupo econômico;
  - b) Reconhecimento judicial de solidariedade ou subsidiariedade do CONTRATANTE ou qualquer outra empresa do mesmo grupo econômico no cumprimento das obrigações previdenciárias da CONTRATADA.
- 22.4.** Em decorrência das obrigações aqui assumidas, a CONTRATADA assume o compromisso de indenizar o CONTRATANTE, por quaisquer importâncias que venha a pagar, quer em razão da simples participação em processo administrativo ou judicial, quer decorrente de condenação em favor dos empregados da CONTRATADA junto a Justiça ou no Ministério do Trabalho, ou, ainda na Previdência Social, em caso de:
- a) Reconhecimento judicial de titularidade de vínculo empregatício de prepostos seus com o CONTRATANTE, ou qualquer empresa do mesmo grupo econômico;
  - b) Reconhecimento judicial de solidariedade ou subsidiariedade do CONTRATANTE ou qualquer outra empresa do mesmo grupo econômico no cumprimento das obrigações previdenciárias do CONTRATADO;
- 22.5.** Outrossim, desde já, a CONTRATADA autoriza o débito em sua conta corrente do valor desembolsado pelo CONTRATANTE em qualquer crédito que lhe favoreça.
- 22.6.** O CONTRATANTE não assumirá responsabilidade alguma pelo pagamento de impostos e encargos que competirem a CONTRATADA, nem se obrigará a restituir-lhe valores, principais ou acessórios, que esta, porventura, despende com pagamentos desta natureza;
- 22.7.** Os valores entregues para transporte deverão estar acondicionados em malotes lacrados com selos de segurança devidamente numerados/seriados de propriedade da CONTRATADA, sem sinais ou vestígios de violação correspondendo um ou mais volumes a cada destinatário com indicação externa necessária a sua perfeita identificação (leverlock), tais como número de malotes, nome do remetente e do destinatário, devendo a CONTRATADA recusar os valores que não apresentarem as condições acima. Os volumes serão entregues às pessoas credenciadas pelo CONTRATANTE, para recebê-los, e quando apresentarem sinais de violação o mesmo vestígio, serão abertos na presença de duas testemunhas idôneas, lavrando-se termo de que nele for encontrado, o qual será assinado pelo preposto da CONTRATADA, pelo destinatário e pelas testemunhas;
- 22.8.** No ato da entrega dos volumes à CONTRATADA, será emitido Recibo numerado em 04 (quatro) vias que conterá as seguintes indicações: número do malote, número dos lacres, origem, destino, data e hora da entrega,

descrição sumária do conteúdo e do respectivo valor. A primeira via do recibo, assinada pelo preposto da CONTRATADA, permanecerá na origem fazendo prova de recebimento por ela dos volumes a transportar. As demais vias serão apresentadas pela CONTRATADA no local da entrega, onde o representante do CONTRATANTE, após conferir os números dos malotes registrados e verificar a inexistência de vestígios de violação, as carimbará e assinará, indicando hora e data da entrega, conservando em seu poder a segunda via e devolvendo a terceira e a quarta vias ao preposto da CONTRATADA.

A CONTRATADA possui responsabilidade integral pela inexecução do transporte, bem como por eventuais atrasos, prejuízos, perdas ou danos de qualquer natureza, exceto quando decorrentes de força maior, ato de autoridade pública, guerra, revoluções, atos de sabotagem, fenômenos da natureza considerados por lei como excludentes de responsabilidade civil e, conseqüentemente suficientes para impedir o fiel cumprimento do CONTRATO;

## ADENDO I

### ITENS CENTRO DE DISTRIBUIÇÃO CAPITAL

ITEM 01 BELÉM E REGIÃO METROPOLITANA-I													
ESTIMATIVAS DE VALORES PARA TRANSPORTE E AD VALOREM													
ITENS (I)	CENTRO DE DISTRIBUIÇÃO (CD)	MODALIDADE DE TRANSPORTE (MT)	UNIDADE (U)	TARIFA	VALOR DA VIAGEM- (VV)= TARIFA	QUANTIDADE DE VIAGENS MÊS (QVM)	VALOR TRANSPORTADO MENSAL (VTM)	CUSTO DO TRANSPORTE MENSAL (CTM)	AD VALOREM (AD)	CUSTO AD VALOREM MENSAL (CADM)= (AD x VTM)	CUSTO TOTAL TRANSPORTE MENSAL (CTTM)=(CTM+ CADM)	CUSTO ANUAL TRANSPORTE (CAT)=( CTTM x 12 meses)	
01	BELÉM	URBANO	ANANIND CASTANHEIRA		R\$ 0,00	13	R\$ 13.000.000,00	R\$ 0,00		R\$ 0,00	R\$ 0,00	R\$ 0,00	
			AUG MONTENEGRO	R\$ 0,00	R\$ 0,00	10	R\$ 10.000.000,00	R\$ 0,00	0,00%	R\$ 0,00	R\$ 0,00	R\$ 0,00	
			BR ANANINDEUA	R\$ 0,00	R\$ 0,00	6	R\$ 9.000.000,00	R\$ 0,00	0,00%	R\$ 0,00	R\$ 0,00	R\$ 0,00	
			ESTAÇÃO CID./ METROPOLE	R\$ 0,00	R\$ 0,00	3	R\$ 900.000,00	R\$ 0,00	0,00%	R\$ 0,00	R\$ 0,00	R\$ 0,00	
			CIDADE NOVA	R\$ 0,00	R\$ 0,00	11	R\$ 11.000.000,00	R\$ 0,00	0,00%	R\$ 0,00	R\$ 0,00	R\$ 0,00	
			ESTAÇÃO CID./ GRÃO PARÁ	R\$ 0,00	R\$ 0,00	2	R\$ 800.000,00	R\$ 0,00	0,00%	R\$ 0,00	R\$ 0,00	R\$ 0,00	
			FÓRUM ANANINDEUA	R\$ 0,00	R\$ 0,00	3	R\$ 900.000,00	R\$ 0,00	0,00%	R\$ 0,00	R\$ 0,00	R\$ 0,00	
			GOVERNADORIA	R\$ 0,00	R\$ 0,00	6	R\$ 1.500.000,00	R\$ 0,00	0,00%	R\$ 0,00	R\$ 0,00	R\$ 0,00	
			ICOARACI	R\$ 0,00	R\$ 0,00	10	R\$ 10.000.000,00	R\$ 0,00	0,00%	R\$ 0,00	R\$ 0,00	R\$ 0,00	
			MARITUBA	R\$ 0,00	R\$ 0,00	10	R\$ 7.000.000,00	R\$ 0,00	0,00%	R\$ 0,00	R\$ 0,00	R\$ 0,00	
			SETRAN	R\$ 0,00	R\$ 0,00	4	R\$ 1.200.000,00	R\$ 0,00	0,00%	R\$ 0,00	R\$ 0,00	R\$ 0,00	
			TELÉGRAFO	R\$ 0,00	R\$ 0,00	14	R\$ 8.400.000,00	R\$ 0,00	0,00%	R\$ 0,00	R\$ 0,00	R\$ 0,00	
			TCM	R\$ 0,00	R\$ 0,00	3	R\$ 900.000,00	R\$ 0,00	0,00%	R\$ 0,00	R\$ 0,00	R\$ 0,00	
			H C GASPAR VIANA	R\$ 0,00	R\$ 0,00	5	R\$ 2.500.000,00	R\$ 0,00	0,00%	R\$ 0,00	R\$ 0,00	R\$ 0,00	
			SEDUC	R\$ 0,00	R\$ 0,00	4	R\$ 2.800.000,00	R\$ 0,00	0,00%	R\$ 0,00	R\$ 0,00	R\$ 0,00	
			CUSTODIANTE BACEN	R\$ 0,00	R\$ 0,00	3	R\$ 30.000.000,00	R\$ 0,00	0,00%	R\$ 0,00	R\$ 0,00	R\$ 0,00	
			PEDREIRA	R\$ 0,00	R\$ 0,00	14	R\$ 18.200.000,00	R\$ 0,00	0,00%	R\$ 0,00	R\$ 0,00	R\$ 0,00	
			OUTRAS EMPRESAS	R\$ 0,00	R\$ 0,00	3	R\$ 30.000.000,00	R\$ 0,00	0,00%	R\$ 0,00	R\$ 0,00	R\$ 0,00	
CUSTO TRANSPORTE DO ITEM 01 - BELÉM URBANO						124	R\$ 158.100.000,00	R\$ 0,00		R\$ 0,00	R\$ 0,00	R\$ 0,00	
ESTIMATIVA DE VALORES PARA CUSTÓDIA ITEM 01 - BELÉM URBANO													
VALOR MÁXIMO A SER SEGURADO*						CUSTO TOTAL CUSTÓDIA **							
R\$ 30.000.000,00						BASE DE CÁLCULO MENSAL(BC)		TAXA APLICADA (TA)		CUSTO MENSAL (CM)=(BCxTA)		CUSTO ANUAL (CA)=(CM x 12 meses)	
						R\$ 302.000.000,00				R\$ 0,00		R\$ 0,00	
ESTIMATIVA DE CUSTO GLOBAL DO ITEM 01 - BELÉM URBANO													
VALOR GLOBAL DO ITEM 1									CUSTO GLOBAL MENSAL (CGM)= (CTTM+CM)		CUSTO GLOBAL ANUAL (CGA)=(CGM x 12 meses)		
									-		R\$ 0,00		
* COBERTURA SECURITÁRIA APURADA A PARTIR DOS VALORES CUSTODIADOS EM 12 MESES, CONSIDERANDO O MAIOR VALOR ATINGIDO EM CADA MÊS, CONFORME O ITEM 8.9 DO TR.													
**O CUSTO APURADO A PARTIR DA MÉDIA MENSAL DO VALOR ACUMULADO EM CUSTÓDIA DOS ÚLTIMOS 12 MESES, PERFAZENDO UMA BASE DE CÁLCULO MENSAL SOBRE O QUAL INCIDE A TAXA CONTRATADA, CONFORME O ITEM 8.1 DESTES TR.													

ITEM 02 BELÉM REGIÃO METROPOLITANA II												
ESTIMATIVAS DE VALORES PARA TRANSPORTE E AD VALOREM												
ITENS (I)	CENTRO DE DISTRIBUIÇÃO (CD)	MODALIDADE DE TRANSPORTE (MT)	UNIDADE (U)	TARIFA	VALOR DA VIAGEM-(VV)=TARIFA	QUANTIDADE DE VIAGENS MÊS (QVM)	VALOR TRANSPORTADO MENSAL (VTM)	CUSTO DO TRANSPORTE MENSAL (CTM)	AD VALOREM (AD)	CUSTO AD VALOREM MENSAL (CADM)= (AD x VTM)	CUSTO TOTAL TRANSPORTE MENSAL (CTTM)=(CTM+ CADM)	CUSTO ANUAL TRANSPORTE (CAT)= (CTTM x 12 meses)
02	BELÉM	URBANO	BELÉM CENTRO		R\$ 0,00	16	R\$ 16.000.000,00	R\$ 0,00		R\$ 0,00	R\$ 0,00	R\$ 0,00
			ESTAÇÃO CID./ PÁTIO BELÉM	R\$ 0,00	R\$ 0,00	2	R\$ 600.000,00	R\$ 0,00	0,00%	R\$ 0,00	R\$ 0,00	R\$ 0,00
			CABANAGEM (ALEPA)	R\$ 0,00	R\$ 0,00	5	R\$ 4.000.000,00	R\$ 0,00	0,00%	R\$ 0,00	R\$ 0,00	R\$ 0,00
			CENTUR	R\$ 0,00	R\$ 0,00	6	R\$ 4.800.000,00	R\$ 0,00	0,00%	R\$ 0,00	R\$ 0,00	R\$ 0,00
			EMPRESARIAL	R\$ 0,00	R\$ 0,00	15	R\$ 12.000.000,00	R\$ 0,00	0,00%	R\$ 0,00	R\$ 0,00	R\$ 0,00
			ESTRADA NOVA	R\$ 0,00	R\$ 0,00	6	R\$ 4.800.000,00	R\$ 0,00	0,00%	R\$ 0,00	R\$ 0,00	R\$ 0,00
			PALÁCIO	R\$ 0,00	R\$ 0,00	15	R\$ 15.000.000,00	R\$ 0,00	0,00%	R\$ 0,00	R\$ 0,00	R\$ 0,00
			TJE	R\$ 0,00	R\$ 0,00	5	R\$ 5.000.000,00	R\$ 0,00	0,00%	R\$ 0,00	R\$ 0,00	R\$ 0,00
			TJE ALTE BARROSO	R\$ 0,00	R\$ 0,00	4	R\$ 2.800.000,00	R\$ 0,00	0,00%	R\$ 0,00	R\$ 0,00	R\$ 0,00
			BANCO 24H	R\$ 0,00	R\$ 0,00	6	R\$ 36.000.000,00	R\$ 0,00	0,00%	R\$ 0,00	R\$ 0,00	R\$ 0,00
			SENADOR LEMOS	R\$ 0,00	R\$ 0,00	15	R\$ 19.500.000,00	R\$ 0,00	0,00%	R\$ 0,00	R\$ 0,00	R\$ 0,00
			DETRAN ANTÔNIO BARRETO	R\$ 0,00	R\$ 0,00	3	R\$ 1.200.000,00	R\$ 0,00	0,00%	R\$ 0,00	R\$ 0,00	R\$ 0,00
			DETRAN	R\$ 0,00	R\$ 0,00	3	R\$ 1.200.000,00	R\$ 0,00	0,00%	R\$ 0,00	R\$ 0,00	R\$ 0,00
OUTRAS EMPRESAS	R\$ 0,00	R\$ 0,00	3	R\$ 30.000.000,00	R\$ 0,00	0,00%	R\$ 0,00	R\$ 0,00	R\$ 0,00			
CUSTO TRANSPORTE DO ITEM 02 - BELÉM URBANO						104	R\$ 152.900.000,00	R\$ 0,00		R\$ 0,00	R\$ 0,00	R\$ 0,00
ESTIMATIVA DE VALORES PARA CUSTÓDIA ITEM 02 - BELÉM URBANO												
VALOR MÁXIMO A SER SEGURADO*						CUSTO CUSTÓDIA **						
R\$ 30.000.000,00						BASE DE CALCULO MENSAL(BC)	TAXA APLICADA (TA)	CUSTO MENSAL (CM)=(BCxTA)		CUSTO ANUAL (CA)=(CM x 12 meses)		
						R\$ 302.000.000,00			R\$ 0,00		R\$ 0,00	
ESTIMATIVA DE CUSTO GLOBAL DO ITEM 02- BELÉM URBANO												
VALOR GLOBAL DO ITEM 2								CUSTO GLOBAL MENSAL (CGM)= (CTTM+CM)		CUSTO GLOBAL ANUAL (CGA)=(CGM x 12 meses)		
								R\$ 0,00		R\$ 0,00		
* COBERTURA SECURITÁRIA APURADA A PARTIR DOS VALORES SEGURADOS EM 12 MESES, CONSIDERANDO O MAIOR VALOR ATINGIDO EM CADA MÊS, CONFORME O ITEM 8.9 DO TR.												
**O CUSTO APURADO A PARTIR DA MÉDIA MENSAL DO VALOR ACUMULADO EM CUSTÓDIA DOS ÚLTIMOS 12 MESES, PERFAZENDO UMA BASE DE CÁLCULO MENSAL SOBRE O QUAL INCIDE A TAXA CONTRATADA, CONFORME O ITEM 8.1 DESTA TR.												



ITEM 03 BELÉM E REGIÃO METROPOLITANA-III												
ESTIMATIVAS DE VALORES PARA TRANSPORTE E AD VALOREM												
ITENS (I)	CENTRO DE DISTRIBUIÇÃO (CD)	MODALIDADE DE TRANSPORTE (MT)	UNIDADE (U)	TARIFA	VALOR DA VIAGEM- (VV)=TARIFA	QUANTIDADE DE VIAGENS MÊS (QVM)	VALOR TRANSPORTADO MENSAL (VTM)	CUSTO DO TRANSPORTE MENSAL (CTM)	AD VALOREM (AD)	CUSTO AD VALOREM MENSAL (CADM)= (AD x VTM)	CUSTO TOTAL TRANSPORTE MENSAL (CTTM)=(CTM+ CADM)	CUSTO ANUAL TRANSPORTE (CAT)=(CTTM x 12 meses)
03	BELÉM	URBANO	CEASA		R\$ 0,00	6	R\$ 3.600.000,00	R\$ 0,00		R\$ 0,00	R\$ 0,00	R\$ 0,00
			COSANPA	R\$ 0,00	R\$ 0,00	6	R\$ 3.000.000,00	R\$ 0,00	0,00%	R\$ 0,00	R\$ 0,00	R\$ 0,00
			HSE	R\$ 0,00	R\$ 0,00	7	R\$ 3.500.000,00	R\$ 0,00	0,00%	R\$ 0,00	R\$ 0,00	R\$ 0,00
			JUCEPA	R\$ 0,00	R\$ 0,00	4	R\$ 2.000.000,00	R\$ 0,00	0,00%	R\$ 0,00	R\$ 0,00	R\$ 0,00
			SÃO BRÁS	R\$ 0,00	R\$ 0,00	16	R\$ 16.000.000,00	R\$ 0,00	0,00%	R\$ 0,00	R\$ 0,00	R\$ 0,00
			SACI SÃO BRÁS	R\$ 0,00	R\$ 0,00	3	R\$ 900.000,00	R\$ 0,00	0,00%	R\$ 0,00	R\$ 0,00	R\$ 0,00
			CUSTODIANTE BACEN	R\$ 0,00	R\$ 0,00	3	R\$ 30.000.000,00	R\$ 0,00	0,00%	R\$ 0,00	R\$ 0,00	R\$ 0,00
			PAB 11.90	R\$ 0,00	R\$ 0,00	10	R\$ 40.000.000,00	R\$ 0,00	0,00%	R\$ 0,00	R\$ 0,00	R\$ 0,00
			UEPA	R\$ 0,00	R\$ 0,00	5	R\$ 1.500.000,00	R\$ 0,00	0,00%	R\$ 0,00	R\$ 0,00	R\$ 0,00
			NAZARÉ	R\$ 0,00	R\$ 0,00	10	R\$ 10.000.000,00	R\$ 0,00	0,00%	R\$ 0,00	R\$ 0,00	R\$ 0,00
			CÂMARA MUNICIPAL	R\$ 0,00	R\$ 0,00	5	R\$ 2.000.000,00	R\$ 0,00	0,00%	R\$ 0,00	R\$ 0,00	R\$ 0,00
			COMANDO GERAL DA PM	R\$ 0,00	R\$ 0,00	5	R\$ 2.000.000,00	R\$ 0,00	0,00%	R\$ 0,00	R\$ 0,00	R\$ 0,00
			POLÍCIA CIVIL	R\$ 0,00	R\$ 0,00	5	R\$ 4.000.000,00	R\$ 0,00	0,00%	R\$ 0,00	R\$ 0,00	R\$ 0,00
OUTRAS EMPRESAS	R\$ 0,00	R\$ 0,00	3	R\$ 30.000.000,00	R\$ 0,00	0,00%	R\$ 0,00	R\$ 0,00	R\$ 0,00			
CUSTO TRANSPORTE DO ITEM 03 - BELÉM URBANO						88	R\$ 148.500.000,00	R\$ 0,00		R\$ 0,00	R\$ 0,00	R\$ 0,00
ESTIMATIVA DE VALORES PARA CUSTÓDIA ITEM 03 - BELÉM URBANO												
VALOR MÁXIMO A SER SEGURADO*						CUSTO CUSTÓDIA**						
R\$ 30.000.000,00						BASE DE CÁLCULO MENSAL (BC)	TAXA APLICADA (TA)	CUSTO MENSAL (CM)=(BCxTA)		CUSTO ANUAL (CA)=(CM x 12 meses)		
						R\$ 302.000.000,00		R\$ 0,00	R\$ 0,00			
ESTIMATIVA DE CUSTO GLOBAL DO ITEM 03 - BELÉM URBANO												
VALOR GLOBAL DO ITEM 3								CUSTO GLOBAL MENSAL (CGM)=(CTTM+CM)		CUSTO GLOBAL ANUAL (CGA)=(CGM x 12 meses)		
								R\$ 0,00		R\$ 0,00		
* COBERTURA SECURITÁRIA APURADA A PARTIR DOS VALORES SEGURADOS EM 12 MESES, CONSIDERANDO O MAIOR VALOR ATINGIDO EM CADA MÊS, CONFORME O ITEM 8.9 DO TR.												
**O CUSTO APURADO A PARTIR DA MÉDIA MENSAL DO VALOR ACUMULADO EM CUSTÓDIA DOS ÚLTIMOS 12 MESES, PERFAZENDO UMA BASE DE CÁLCULO MENSAL SOBRE O QUAL INCIDE A TAXA CONTRATADA, CONFORME O ITEM 8.1 DESTE TR.												

ITEM 04 BELÉM INTERURBANO																
ESTIMATIVAS DE VALORES PARA TRANSPORTE E AD VALOREM																
ITENS (I)	CENTRO DE DISTRIBUIÇÃO (CD)	MODALIDADE DE TRANSPORTE (MT)	ROTA*	UNIDADE (U)	DISTANCIA (D)	VALOR. Km (VK)	VALOR DA VIAGEM - VV=(D x VK)	QUANTIDADE DE VIAGENS MENSAL (QVM)	VALOR TRANSPORTADO MENSAL (VTM)	CUSTO DO TRANSPORTE MENSAL (CTM)	AD VALOREM (AD)	CUSTO AD VALOREM MENSAL (CADM)= (AD x VTM)	CUSTO TOTAL TRANSPORTE MENSAL (CTTM)=(CTM+ CADM)	CUSTO ANUAL TRANSPORTE (CAT)=(CTTM x 12 meses)		
04	BELÉM	INTERURBANO	ROTA B1	BARCARENA	224		R\$ 0,00	4	R\$ 4.800.000,00	R\$ 0,00		R\$ 0,00	R\$ 0,00	R\$ 0,00		
				BARCARENA CENTRO	224	R\$ 0,00	R\$ 0,00	3	R\$ 3.600.000,00	R\$ 0,00	0,00%	R\$ 0,00	R\$ 0,00	R\$ 0,00		
				IGARAPÉ-MIRI	282	R\$ 0,00	R\$ 0,00	3	R\$ 2.100.000,00	R\$ 0,00	0,00%	R\$ 0,00	R\$ 0,00	R\$ 0,00		
			ROTA B2	ABAETETUBA	244		R\$ 0,00	5	R\$ 5.000.000,00	R\$ 0,00	0,00%	R\$ 0,00	R\$ 0,00	R\$ 0,00		
				MOJU	250	R\$ 0,00	R\$ 0,00	4	R\$ 4.000.000,00	R\$ 0,00	0,00%	R\$ 0,00	R\$ 0,00	R\$ 0,00		
			ROTA B3	ACARÁ	212		R\$ 0,00	3	R\$ 2.400.000,00	R\$ 0,00	0,00%	R\$ 0,00	R\$ 0,00	R\$ 0,00		
				CONCÓRDIA	312	R\$ 0,00	R\$ 0,00	3	R\$ 2.700.000,00	R\$ 0,00	0,00%	R\$ 0,00	R\$ 0,00	R\$ 0,00		
			ROTA B4	BUJARU	230		R\$ 0,00	3	R\$ 2.100.000,00	R\$ 0,00	0,00%	R\$ 0,00	R\$ 0,00	R\$ 0,00		
				TOMÉ AÇU	396	R\$ 0,00	R\$ 0,00	3	R\$ 1.800.000,00	R\$ 0,00	0,00%	R\$ 0,00	R\$ 0,00	R\$ 0,00		
				QUATRO BOCAS (TOMÉ AÇU)	430	R\$ 0,00	R\$ 0,00	3	R\$ 1.800.000,00	R\$ 0,00	0,00%	R\$ 0,00	R\$ 0,00	R\$ 0,00		
			ROTA B5	BENEVIDES	64		R\$ 0,00	4	R\$ 3.200.000,00	R\$ 0,00	0,00%	R\$ 0,00	R\$ 0,00	R\$ 0,00		
				SANTA BÁRBARA	96	R\$ 0,00	R\$ 0,00	3	R\$ 2.100.000,00	R\$ 0,00	0,00%	R\$ 0,00	R\$ 0,00	R\$ 0,00		
							MOSQUEIRO	146	R\$ 0,00	R\$ 0,00	3	R\$ 2.400.000,00	R\$ 0,00	0,00%	R\$ 0,00	R\$ 0,00
			CUSTO TRANSPORTE ITEM 04- BELÉM INTERURBANO								44	R\$ 38.000.000,00	R\$ 0,00		R\$ 0,00	R\$ 0,00
ESTIMATIVA DE VALORES PARA CUSTÓDIA ITEM 04 - BELÉM INTERURBANO																
VALOR MÁXIMO A SER SEGURADO**								CUSTO CUSTÓDIA***								
R\$ 30.000.000,00								BASE DE CALCULO MENSAL(BC)	TAXA APLICADA (TA)	CUSTO MENSAL (CM)=(BCxTA)		CUSTO ANUAL (CA)=(CM x 12 meses)				
								R\$ 302.000.000,00		R\$ 0,00	R\$ 0,00					
ESTIMATIVA DE CUSTO GLOBAL DO ITEM 04- BELÉM INTERURBANO																
VALOR GLOBAL DO ITEM 4											CUSTO GLOBAL MENSAL (CGM)= (CTTM+ CM)	CUSTO GLOBAL ANUAL (CGA)=(CGM x 12 meses)				
											R\$ 0,00	R\$ 0,00				
*AS LOCALIDADE QUE COMPOEM UMA ROTA DEVEM TER A MESMA PRECIFICAÇÃO DE QUILOMETRO RODADO.																
* COBERTURA SECURITÁRIA APURADA A PARTIR DOS VALORES SEGURADOS EM 12 MESES, CONSIDERANDO O MAIOR VALOR ATINGIDO EM CADA MÊS, CONFORME O ITEM 8.9 DO TR.																
**O CUSTO APURADO A PARTIR DA MÉDIA MENSAL DO VALOR ACUMULADO EM CUSTÓDIA DOS ÚLTIMOS 12 MESES, PERFAZENDO UMA BASE DE CÁLCULO MENSAL SOBRE O QUAL INCIDE A TAXA CONTRATADA, CONFORME O ITEM 8.1 DESTA TR.																

ITEM 05 BELÉM INTERMODAL												
ESTIMATIVAS DE VALORES PARA TRANSPORTE E AD VALOREM												
ITENS (I)	CENTRO DE DISTRIBUIÇÃO (CD)	MODALIDADE E DE TRANSPORTE (MT)	UNIDADE (U)	TARIFA	VALOR DA VIAGEM - VV=(D x VK)	QUANTIDADE DE VIAGENS MÊS (QVM)	VALOR TRANSPORTADO MENSAL (VTM)	CUSTO DO TRANSPORTE MENSAL (CTM)	AD VALOREM (AD)	CUSTO AD VALOREM MENSAL (CADM)= (AD x VTM)	CUSTO TOTAL TRANSPORTE MENSAL (CTTM)=(CTM+CADM)	CUSTO ANUAL TRANSPORTE (CAT)=(CTTM x 12 meses)
05	BELÉM	INTERMODAL	MUANÁ		R\$ 0,00	3	R\$ 1.800.000,00	R\$ 0,00		R\$ 0,00	R\$ 0,00	R\$ 0,00
			AFUÁ		R\$ 0,00	3	R\$ 1.800.000,00	R\$ 0,00	0,00%	R\$ 0,00	R\$ 0,00	R\$ 0,00
			ANAJÁS		R\$ 0,00	3	R\$ 1.800.000,00	R\$ 0,00	0,00%	R\$ 0,00	R\$ 0,00	R\$ 0,00
			PONTA DE PEDRA		R\$ 0,00	5	R\$ 3.000.000,00	R\$ 0,00	0,00%	R\$ 0,00	R\$ 0,00	R\$ 0,00
			CURRALINHO		R\$ 0,00	4	R\$ 2.400.000,00	R\$ 0,00	0,00%	R\$ 0,00	R\$ 0,00	R\$ 0,00
			LIMOEIRO DO AJURU		R\$ 0,00	4	R\$ 2.400.000,00	R\$ 0,00	0,00%	R\$ 0,00	R\$ 0,00	R\$ 0,00
			MELGAÇO		R\$ 0,00	3	R\$ 1.800.000,00	R\$ 0,00	0,00%	R\$ 0,00	R\$ 0,00	R\$ 0,00
			SALVATERRA		R\$ 0,00	4	R\$ 2.000.000,00	R\$ 0,00	0,00%	R\$ 0,00	R\$ 0,00	R\$ 0,00
			CACHOEIRA DO ARARI		R\$ 0,00	3	R\$ 1.800.000,00	R\$ 0,00	0,00%	R\$ 0,00	R\$ 0,00	R\$ 0,00
			PORTEL		R\$ 0,00	3	R\$ 1.800.000,00	R\$ 0,00	0,00%	R\$ 0,00	R\$ 0,00	R\$ 0,00
			SÃO SEBASTIÃO DE BOA VISTA		R\$ 0,00	3	R\$ 1.800.000,00	R\$ 0,00	0,00%	R\$ 0,00	R\$ 0,00	R\$ 0,00
			BAGRE		R\$ 0,00	3	R\$ 1.800.000,00	R\$ 0,00	0,00%	R\$ 0,00	R\$ 0,00	R\$ 0,00
			CHAVES		R\$ 0,00	3	R\$ 1.800.000,00	R\$ 0,00	0,00%	R\$ 0,00	R\$ 0,00	R\$ 0,00
			SANTA CRUZ DO ARARI		R\$ 0,00	2	R\$ 1.200.000,00	R\$ 0,00	0,00%	R\$ 0,00	R\$ 0,00	R\$ 0,00
OEIRAS DO PARÁ		R\$ 0,00	3	R\$ 1.800.000,00	R\$ 0,00	0,00%	R\$ 0,00	R\$ 0,00	R\$ 0,00			
CUSTO TRANSPORTE ITEM 05 - BELÉM INTERMODAL						49	R\$ 29.000.000,00	R\$ 0,00		R\$ 0,00	R\$ 0,00	R\$ 0,00
ESTIMATIVA DE VALORES PARA CUSTÓDIA ITEM 05 - BELÉM INTERMODAL												
VALOR MÁXIMO A SER SEGURADO*						CUSTO CUSTÓDIA**						
R\$ 30.000.000,00						BASE DE CÁLCULO MENSAL (BC)	TAXA APLICADA (TA)	CUSTO MENSAL (CM)=(BCxTA)		CUSTO ANUAL (CA)=(CM x 12 meses)		
						R\$ 302.000.000,00			R\$ 0,00		R\$ 0,00	
ESTIMATIVA DE CUSTO GLOBAL DO ITEM 05 - BELÉM INTERMODAL												
VALOR GLOBAL DO ITEM 5								CUSTO GLOBAL MENSAL (CGM)=(CTTM+CM)		CUSTO GLOBAL ANUAL (CGA)=(CGM x 12 meses)		
								R\$ 0,00		R\$ 0,00		
* COBERTURA SECURITÁRIA APURADA A PARTIR DOS VALORES SEGURADOS EM 12 MESES, CONSIDERANDO O MAIOR VALOR ATINGIDO EM CADA MÊS, CONFORME O ITEM 8.9 DO TR.												
**O CUSTO APURADO A PARTIR DA MÉDIA MENSAL DO VALOR ACUMULADO EM CUSTÓDIA DOS ÚLTIMOS 12 MESES, PERFAZENDO UMA BASE DE CÁLCULO MENSAL SOBRE O QUAL INCIDE A TAXA CONTRATADA, CONFORME O ITEM 8.1 DESTE TR.												

**ITENS CENTRO DE DISTRIBUIÇÃO INTERIOR**

ITEM 06 - ALTAMIRA URBANO E INTERURBANO														
ESTIMATIVAS DE VALORES PARA TRANSPORTE E AD VALOREM														
ITENS (I)	CENTRO DE DISTRIBUIÇÃO (CD)	MODALIDADE DE TRANSPORTE (MT)	UNIDADE (U)		TARIFA		VALOR DA VIAGEM - (VV)=TARIFA	QUANTIDADE DE VIAGENS MÊS (QVM)	VALOR TRANSPORTADO MENSAL (VTM)	CUSTO DO TRANSPORTE MENSAL (CTM)	AD VALOREM (AD)	CUSTO AD VALOREM MENSAL (CADM)= (AD x VTM)	CUSTO TOTAL TRANSPORTE MENSAL (CTTM)=(CTM + CADM)	CUSTO ANUAL TRANSPORTE (CAT)=(CTTM x 12 meses)
06	ALTAMIRA	URBANO	ALTAMIRA				R\$ 0,00	10	R\$ 7.000.000,00	R\$ 0,00		R\$ 0,00	R\$ 0,00	R\$ 0,00
		INTERURBANO	ROTA*	UNIDADE (U)	DISTANCIA (D)	VALOR. Km (VK)	VALOR DA VIAGEM - VV=(D x VK)	QUANTIDADE DE VIAGENS MÊS (QVM)	VALOR TRANSPORTADO MENSAL (VTM)	CUSTO DO TRANSPORTE MENSAL (CTM)	AD VALOREM (AD)	CUSTO AD VALOREM MENSAL (CADM)= (AD x VTM)	CUSTO TOTAL TRANSPORTE MENSAL (CTTM)=(CTM+ CADM)	CUSTO ANUAL TRANSPORTE (CAT)=(CTTM x 12 meses)
			ROTA A1	VITÓRIA DO XINGU	96		R\$ 0,00	3	R\$ 1.800.000,00	R\$ 0,00	0,00%	R\$ 0,00	R\$ 0,00	R\$ 0,00
			ROTA A2	SENADOR JOSÉ PORFÍRIO	316		R\$ 0,00	3	R\$ 1.500.000,00	R\$ 0,00	0,00%	R\$ 0,00	R\$ 0,00	R\$ 0,00
			ROTA A3	MEDICILÂNDIA	173		R\$ 0,00	3	R\$ 1.500.000,00	R\$ 0,00	0,00%	R\$ 0,00	R\$ 0,00	R\$ 0,00
				URUARÁ	380	R\$ -	R\$ 0,00	3	R\$ 1.500.000,00	R\$ 0,00	0,00%	R\$ 0,00	R\$ 0,00	R\$ 0,00
				PLACAS	502	R\$ -	R\$ 0,00	3	R\$ 1.500.000,00	R\$ 0,00	0,00%	R\$ 0,00	R\$ 0,00	R\$ 0,00
ROTA A4	ANAPU	158		R\$ 0,00	3	R\$ 1.800.000,00	R\$ 0,00	0,00%	R\$ 0,00	R\$ 0,00	R\$ 0,00			
CUSTO TRANSPORTE ITEM 06- ALTAMIRA URBANO E INTERURBANO								28	R\$ 15.100.000,00	R\$ 0,00		R\$ 0,00	R\$ 0,00	
ESTIMATIVA DE VALORES PARA CUSTÓDIA ITEM 06 - ALTAMIRA URBANO E INTERURBANO														
VALOR MÁXIMO A SER SEGURADO**								CUSTO CUSTÓDIA***						
R\$ 2.000.000,00								BASE DE CÁLCULO MENSAL (BC)	TAXA APLICADA (TA)	CUSTO MENSAL (CM)=(BCxTA)		CUSTO ANUAL (CA)=(CM x 12 meses)		
								R\$ 3.600.000,00		R\$ 0,00		R\$ 0,00		
ESTIMATIVA DE CUSTO GLOBAL DO ITEM 06 - ALTAMIRA URBANO E INTERURBANO														
VALOR GLOBAL DO ITEM 6										CUSTO GLOBAL MENSAL (CGM)= (CTTM+CM)		CUSTO GLOBAL ANUAL (CGA)=(CGM x 12 meses)		
										R\$ 0,00		R\$ 0,00		
*AS LOCALIDADE QUE COMPEM A MESMA ROTA DEVEM TER A MESMA PRECIFICAÇÃO DE QUILOMETRO RODADO.														
** COBERTURA SECURITÁRIA EXIGIDA PARA ESTE ITEM, CONFORME ITEM 8.10 DO TR														
***PARA ESTIMATIVA DE BASE DE CÁLCULO FOI CONSIDERADO O ACÚMULO MENSAL DO VALOR DIÁRIO CUSTODIADO CONFORME ITEM 8.1 DESTA TR														

ITEM 07 ALTAMIRA INTERMODAL												
ESTIMATIVAS DE VALORES PARA TRANSPORTE E AD VALOREM												
ITENS (I)	CENTRO DE DISTRIBUIÇÃO (CD)	MODALIDADE DE TRANSPORTE (MT)	UNIDADE (U)	TARIFA	VALOR DA VIAGEM - VV=(D x VK)	QUANTIDADE DE VIAGENS MÊS (QVM)	VALOR TRANSPORTADO MENSAL (VTM)	CUSTO DO TRANSPORTE MENSAL (CTM)	AD VALOREM (AD)	CUSTO AD VALOREM MENSAL (CADM)=(AD x VTM)	CUSTO TOTAL TRANSPORTE MENSAL (CTTM)=(CTM+ CADM)	CUSTO ANUAL TRANSPORTE (CAT)=(CTTM x 12 meses)
07	ALTAMIRA	INTERMODAL	PORTO DE MÓZ		R\$ 0,00	3	R\$ 2.400.000,00	R\$ 0,00		R\$ 0,00	R\$ 0,00	R\$ 0,00
			BRASIL NOVO		R\$ 0,00	3	R\$ 1.500.000,00	R\$ 0,00	0,00%	R\$ 0,00	R\$ 0,00	R\$ 0,00
			GURUPÁ		R\$ 0,00	3	R\$ 1.500.000,00	R\$ 0,00	0,00%	R\$ 0,00	R\$ 0,00	R\$ 0,00
CUSTO TRANSPORTE ITEM 07- ALTAMIRA INTERMODAL						9	R\$ 5.400.000,00	R\$ 0,00		R\$ 0,00	R\$ 0,00	R\$ 0,00
ESTIMATIVA DE VALORES PARA CUSTÓDIA ITEM 07 - ALTAMIRA INTERMODAL												
VALOR MÁXIMO A SER SEGURADO PARA CUSTÓDIA*							CUSTO CUSTÓDIA**					
R\$ 1.000.000,00							BASE DE CALCULO MENSAL(BC)	TAXA APLICADA (TA)	CUSTO MENSAL (CM)=(BCxTC)		CUSTO ANUAL (CA)=(CM x 12 meses)	
							R\$ 2.700.000,00		R\$ 0,00		R\$ 0,00	
ESTIMATIVA DE CUSTO GLOBAL DO ITEM 07 - ALTAMIRA INTERMODAL												
VALOR GLOBAL DO ITEM 7									CUSTO GLOBAL MENSAL (CGM)=(CTTM+CM)		CUSTO GLOBAL ANUAL (CGA)=(CGM x 12 meses)	
									R\$ 0,00		R\$ 0,00	
* COBERTURA SECURITÁRIA EXIGIDA PARA ESTE ITEM , CONFORME ITEM 8.10 DO TR												
**PARA ESTIMATIVA DE BASE DE CÁLCULO FOI CONSIDERADO O ACÚMULO MENSAL DO VALOR DIÁRIO CUSTODIADO CONFORME ITEM 8.1 DESTE TR												

ITEM 08 - CASTANHAL URBANO E INTERURBANO I																		
ESTIMATIVAS DE VALORES PARA TRANSPORTE E AD VALOREM																		
ITENS (I)	CENTRO DE DISTRIBUIÇÃO (CD)	MODALIDADE DE TRANSPORTE (MT)	UNIDADE (U)		TARIFA	VALOR DA VIAGEM - (VV)=TARIFA	QUANTIDADE DE VIAGENS MÊS (QVM)	VALOR TRANSPORTADO MENSAL (VTM)	CUSTO DO TRANSPORTE MENSAL (CTM)	AD VALOREM (AD)	CUSTO AD VALOREM MENSAL (CADM)= (AD x VTM)	CUSTO TOTAL TRANSPORTE MENSAL (CTTM)=(CTM+ CADM)	CUSTO ANUAL TRANSPORTE (CAT)=( CTTM x 12 meses)					
08	CASTANHAL	URBANO	CASTANHAL			R\$ -	9	R\$ 13.500.000,00	R\$ 0,00		R\$ 0,00	R\$ 0,00	R\$ 0,00					
			PA YAMADA PLAZA		R\$ 0,00	R\$ -	2	R\$ 1.700.000,00	R\$ 0,00	0,00%	R\$ 0,00	R\$ 0,00	R\$ 0,00					
		INTERURBANO		ROTA*	UNIDADE (U)		DISTANCIA (D)	VALOR. Km (VK)	VALOR DA VIAGEM - VV=(D x VK)	QUANTIDADE DE VIAGENS MÊS (QVM)	VALOR TRANSPORTADO MENSAL (VTM)	CUSTO DO TRANSPORTE MENSAL (CTM)	AD VALOREM (AD)	CUSTO AD VALOREM MENSAL (CADM)= (AD x VTM)	CUSTO TOTAL TRANSPORTE MENSAL (CTTM)=(CTM+ CADM)	CUSTO ANUAL TRANSPORTE (CAT)=( CTTM x 12 meses)		
					ROTA CI01	SANTA ISABEL	60		R\$ -	4	R\$ 3.200.000,00	R\$ 0,00	0,00%	R\$ 0,00	R\$ 0,00	R\$ 0,00		
					STO ANTONIO TAUÁ	89	R\$ -	R\$ -	3	R\$ 2.100.000,00	R\$ 0,00	0,00%	R\$ 0,00	R\$ 0,00	R\$ 0,00			
					COLARES	177	R\$ -	R\$ -	3	R\$ 2.100.000,00	R\$ 0,00	0,00%	R\$ 0,00	R\$ 0,00	R\$ 0,00			
				ROTA CI02	VIGIA	166		R\$ -	4	R\$ 4.000.000,00	R\$ 0,00	0,00%	R\$ 0,00	R\$ 0,00	R\$ 0,00			
					S. CAETANO ODIVELAS	191	R\$ -	R\$ -	4	R\$ 3.200.000,00	R\$ 0,00	0,00%	R\$ 0,00	R\$ 0,00	R\$ 0,00			
				ROTA CI03	CURUÇÁ	130		R\$ -	3	R\$ 2.100.000,00	R\$ 0,00	0,00%	R\$ 0,00	R\$ 0,00	R\$ 0,00			
				ROTA CI04	MARAPANIM	145	R\$ -	R\$ -	4	R\$ 2.800.000,00	R\$ 0,00	0,00%	R\$ 0,00	R\$ 0,00	R\$ 0,00			
				ROTA CI05	SÃO FRANCISCO DO PARÁ	39		R\$ -	2	R\$ 1.200.000,00	R\$ 0,00	0,00%	R\$ 0,00	R\$ 0,00	R\$ 0,00			
					IGARAPÉ AÇU	111	R\$ -	R\$ -	4	R\$ 3.200.000,00	R\$ 0,00	0,00%	R\$ 0,00	R\$ 0,00	R\$ 0,00			
				ROTA CI06	NOVA TIMBOTEUA	132		R\$ -	2	R\$ 1.200.000,00	R\$ 0,00	0,00%	R\$ 0,00	R\$ 0,00	R\$ 0,00			
					SANTARÉM NOVO	214	R\$ -	R\$ -	2	R\$ 1.200.000,00	R\$ 0,00	0,00%	R\$ 0,00	R\$ 0,00	R\$ 0,00			
				ROTA CI07	S MIGUEL GUAMÁ	142		R\$ -	3	R\$ 2.100.000,00	R\$ 0,00	0,00%	R\$ 0,00	R\$ 0,00	R\$ 0,00			
					IRITUIA	190	R\$ -	R\$ -	2	R\$ 1.200.000,00	R\$ 0,00	0,00%	R\$ 0,00	R\$ 0,00	R\$ 0,00			
				ROTA CI08	QUATIPURU	288		R\$ -	2	R\$ 1.200.000,00	R\$ 0,00	0,00%	R\$ 0,00	R\$ 0,00	R\$ 0,00			
				ROTA CI09	PRIMAVERA	264		R\$ -	4	R\$ 2.800.000,00	R\$ 0,00	0,00%	R\$ 0,00	R\$ 0,00	R\$ 0,00			
					S. JOÃO PIRABAS	238	R\$ -	R\$ -	3	R\$ 2.100.000,00	R\$ 0,00	0,00%	R\$ 0,00	R\$ 0,00	R\$ 0,00			
				ROTA CI10	CAPANEMA	177		R\$ -	6	R\$ 6.000.000,00	R\$ 0,00	0,00%	R\$ 0,00	R\$ 0,00	R\$ 0,00			
	SALINÓPOLIS			282	R\$ -	R\$ -	3	R\$ 2.100.000,00	R\$ 0,00	0,00%	R\$ 0,00	R\$ 0,00	R\$ 0,00					
ROTA CI11	SANTA LUZIA			266		R\$ -	3	R\$ 3.000.000,00	R\$ 0,00	0,00%	R\$ 0,00	R\$ 0,00	R\$ 0,00					
	CACHOEIRA DO PIRIÁ	424	R\$ -	R\$ -	2	R\$ 1.200.000,00	R\$ 0,00	0,00%	R\$ 0,00	R\$ 0,00	R\$ 0,00							
ROTA CI12	SÃO FRANCISCO DO PARÁ	39		R\$ -	2	R\$ 1.200.000,00	R\$ 0,00	0,00%	R\$ 0,00	R\$ 0,00	R\$ 0,00							
	MAGALHAES BARATA	166	R\$ -	R\$ -	2	R\$ 1.200.000,00	R\$ 0,00	0,00%	R\$ 0,00	R\$ 0,00	R\$ 0,00							
CUSTO TRANSPORTE ITEM 08- CASTANHAL URBANO E INTERURBANO							78	R\$ 65.600.000,00	R\$ 0,00		R\$ 0,00	R\$ 0,00	R\$ 0,00					
ESTIMATIVA DE VALORES PARA CUSTÓDIA ITEM 08 - CASTANHAL URBANO E INTERURBANO																		
VALOR MÁXIMO A SER SEGURADO**							BASE DE CÁLCULO MENSAL (BC)			TAXA APLICADA (TA)			CUSTO CUSTÓDIA***					
R\$ 10.000.000,00							R\$ 45.000.000,00						CUSTO MENSAL (CM)=(BCxTA)			CUSTO ANUAL (CA)=(CM x 12 meses)		
													R\$ 0,00			R\$ 0,00		
ESTIMATIVA DE CUSTO GLOBAL DO ITEM 08- CASTANHAL URBANO E INTERURBANO																		
VALOR GLOBAL DO ITEM 8										CUSTO GLOBAL MENSAL (CGM)= (CTTM+CM)		CUSTO GLOBAL ANUAL (CGA)=(CGM x 12 meses)						
										R\$ 0,00		R\$ 0,00						
*AS LOCALIDADE QUE COMPEM A MESMA ROTA DEVEM TER A MESMA PRECIFICAÇÃO DE QUILOMETRO RODADO.																		
** COBERTURA SECURITÁRIA EXIGIDA PARA ESTE ITEM , CONFORME ITEM 8.10 DO TR																		
***PARA ESTIMATIVA DE BASE DE CÁLCULO FOI CONSIDERADO O ACÚMULO MENSAL DO VALOR DIÁRIO CUSTODIADO CONFORME ITEM 8.1 DESTA TR																		

ITEM 09 CASTANHAL INTERURBANO II														
ESTIMATIVAS DE VALORES PARA TRANSPORTE E AD VALOREM														
ITENS (I)	CENTRO DE DISTRIBUIÇÃO (CD)	MODALIDADE DE TRANSPORTE (MT)	ROTA*	UNIDADE (U)	DISTANCIA (D)	VALOR. Km (VK)	VALOR DA VIAGEM - VV=(D x VK)	QUANTIDADE DE VIAGENS MENSAL (QVM)	VALOR TRANSPORTADO MENSAL (VTM)	CUSTO DO TRANSPORTE MENSAL (CTM)	AD VALOREM (AD)	CUSTO AD VALOREM MENSAL (CADM)= (AD x VTM)	CUSTO TOTAL TRANSPORTE MENSAL (CTTM)=(CTM+ CADM)	CUSTO ANUAL TRANSPORTE (CAT)=(CTTM x 12 meses)
09	CASTANHAL	INTERURBANO	ROTA CII 01	BRAGAÇA	276		R\$ -	7	R\$ 6.300.000,00	R\$ 0,00		R\$ 0,00	R\$ 0,00	R\$ 0,00
				TRACUATEUA	284	R\$ -	R\$ -	4	R\$ 2.800.000,00	R\$ 0,00	0,00%	R\$ 0,00	R\$ 0,00	R\$ 0,00
			ROTA CII 02	AUGUSTO CORREA	310		R\$ -	4	R\$ 2.400.000,00	R\$ 0,00	0,00%	R\$ 0,00	R\$ 0,00	R\$ 0,00
			ROTA CII 03	VISEU	484		R\$ -	4	R\$ 4.000.000,00	R\$ 0,00	0,00%	R\$ 0,00	R\$ 0,00	R\$ 0,00
			ROTA CII 04	CAPITÃO POÇO	284		R\$ -	4	R\$ 3.800.000,00	R\$ 0,00	0,00%	R\$ 0,00	R\$ 0,00	R\$ 0,00
				GARRAÇÃO DO NORTE	332	R\$ -	R\$ -	3	R\$ 1.800.000,00	R\$ 0,00	0,00%	R\$ 0,00	R\$ 0,00	R\$ 0,00
			ROTA CII 05	INHANGAPI	63		R\$ -	2	R\$ 2.400.000,00	R\$ 0,00	0,00%	R\$ 0,00	R\$ 0,00	R\$ 0,00
			ROTA CII 06	MÃE DO RIO	244		R\$ -	2	R\$ 2.400.000,00	R\$ 0,00	0,00%	R\$ 0,00	R\$ 0,00	R\$ 0,00
				AURORA DO PARÁ	262	R\$ -	R\$ -	3	R\$ 2.100.000,00	R\$ 0,00	0,00%	R\$ 0,00	R\$ 0,00	R\$ 0,00
			ROTA CII 07	NOVA ESPERANÇA DO PIRIÁ	424		R\$ -	2	R\$ 2.400.000,00	R\$ 0,00	0,00%	R\$ 0,00	R\$ 0,00	R\$ 0,00
				SANTA MARIA	80		R\$ -	3	R\$ 3.000.000,00	R\$ 0,00	0,00%	R\$ 0,00	R\$ 0,00	R\$ 0,00
			ROTA CII 08	BONITO	158	R\$ -	R\$ -	4	R\$ 3.200.000,00	R\$ 0,00	0,00%	R\$ 0,00	R\$ 0,00	R\$ 0,00
				PEXE BOI	150	R\$ -	R\$ -	2	R\$ 1.200.000,00	R\$ 0,00	0,00%	R\$ 0,00	R\$ 0,00	R\$ 0,00
			ROTA CII 09	OURÉM	232		R\$ -	2	R\$ 1.200.000,00	R\$ 0,00	0,00%	R\$ 0,00	R\$ 0,00	R\$ 0,00
ROTA CII 10	IPXUNA	530		R\$ -	3	R\$ 1.800.000,00	R\$ 0,00	0,00%	R\$ 0,00	R\$ 0,00	R\$ 0,00			
	PARAGOMINAS	468	R\$ -	R\$ -	4	R\$ 4.800.000,00	R\$ 0,00	0,00%	R\$ 0,00	R\$ 0,00	R\$ 0,00			
ROTA CII 11	SÃO DOMINGOS DO CAPIM	248		R\$ -	2	R\$ 1.200.000,00	R\$ 0,00	0,00%	R\$ 0,00	R\$ 0,00	R\$ 0,00			
ROTA CII 12	MARACANÁ	195		R\$ -	5	R\$ 4.500.000,00	R\$ 0,00	0,00%	R\$ 0,00	R\$ 0,00	R\$ 0,00			
ROTA CII 13	TERRA ALTA	59		R\$ -	2	R\$ 1.200.000,00	R\$ 0,00	0,00%	R\$ 0,00	R\$ 0,00	R\$ 0,00			
	SÃO JOÃO DA PONTA	120	R\$ -	R\$ -	2	R\$ 1.200.000,00	R\$ 0,00	0,00%	R\$ 0,00	R\$ 0,00	R\$ 0,00			
CUSTO TRANSPORTE ITEM 09- CASTANHAL INTERURBANO								64	R\$ 53.700.000,00	R\$ 0,00		R\$ -	R\$ 0,00	R\$ -
ESTIMATIVA DE VALORES PARA CUSTÓDIA ITEM 09 - CASTANHAL INTERURBANO														
VALOR MÁXIMO A SER SEGURADO**								CUSTO CUSTÓDIA ***						
R\$ 10.000.000,00								BASE DE CALCULO MENSAL (BC)	TAXA APLICADA (TA)	CUSTO MENSAL (CM)=(BCxTA)		CUSTO ANUAL (CA)=(CM x 12 meses)		
								R\$ 45.000.000,00		R\$ 0,00		R\$ 0,00		
ESTIMATIVA DE CUSTO GLOBAL DO ITEM 09- CASTANHAL INTERURBANO														
VALOR GLOBAL DO ITEM 9										CUSTO GLOBAL MENSAL (CGM)= (CTTM+CM)		CUSTO GLOBAL ANUAL (CGA)=(CGM x 12 meses)		
										R\$ 0,00		R\$ 0,00		
*AS LOCALDADE QUE COMPOEM UMA ROTA DEVEM TER A MESMA PRECIFICAÇÃO DE QUILOMETRO RODADO.														
** COBERTURA SECURITÁRIA EXIGIDA PARA ESTE ITEM , CONFORME ITEM 8.10 DO TR														
***PARA ESTIMATIVA DE BASE DE CÁLCULO FOI CONSIDERADO O ACÚMULO MENSAL DO VALOR DIÁRIO CUSTODIADO CONFORME ITEM 8.1 DESTA TR														

ITEM 10 IMPERATRIZ INTERURBANO														
ESTIMATIVAS DE VALORES PARA TRANSPORTE E AD VALOREM														
ITENS (I)	CENTRO DE DISTRIBUIÇÃO (CD)	MODALIDADE DE TRANSPORTE (MT)	ROTA*	UNIDADE (U)	DISTANCIA (D)	VALOR. Km (VK)	VALOR DA VIAGEM - VV=(D x VK)	QUANTIDADE DE VIAGENS MENSAL (QVM)	VALOR TRANSPORTADO MENSAL (VTM)	CUSTO DO TRANSPORTE MENSAL (CTM)	AD VALOREM (AD)	CUSTO AD VALOREM MENSAL (CADM)= (AD x VTM)	CUSTO TOTAL TRANSPORTE MENSAL (CTTM)=(CTM+ CADM)	CUSTO ANUAL TRANSPORTE (CAT)=(CTTM x 12 meses)
10	IMPERATRIZ	INTERURBANO	ROTA 1 01	ITINGA	256		R\$ 0,00	2	R\$ 1.200.000,00	R\$ 0,00		R\$ 0,00	R\$ 0,00	R\$ 0,00
				DOM ELISEU	288	R\$ 0,00	R\$ 0,00	3	R\$ 1.800.000,00	R\$ 0,00	0,00%	R\$ 0,00	R\$ 0,00	R\$ 0,00
			ROTA 1 02	ULIANÓPOLIS	418		R\$ 0,00	2	R\$ 1.200.000,00	R\$ 0,00	0,00%	R\$ 0,00	R\$ 0,00	R\$ 0,00
CUSTO TRANSPORTE ITEM 10- IMPERATRIZ INTERURBANO								7	R\$ 4.200.000,00	R\$ 0,00		R\$ 0,00	R\$ 0,00	R\$ 0,00
ESTIMATIVA DE VALORES PARA CUSTÓDIA ITEM 10 - IMPERATRIZ INTERURBANO														
VALOR MÁXIMO A SER SEGURADO**								CUSTO CUSTÓDIA***						
R\$ 1.000.000,00								BASE DE CALCULO MENSAL(BC)	TAXA APLICADA (TA)	CUSTO MENSAL (CM)=(BCxTA)		CUSTO ANUAL (CA)=(CM x 12 meses)		
								R\$	2.500.000,00		R\$ 0,00		R\$ 0,00	
ESTIMATIVA DE CUSTO GLOBAL DO ITEM 10- IMPERATRIZ INTERURBANO														
VALOR GLOBAL DO ITEM 10											CUSTO GLOBAL MENSAL (CGM)= (CTTM+CM)	CUSTO GLOBAL ANUAL (CGA)=(CGM x 12 meses)		
											R\$ 0,00	R\$ 0,00		
*AS LOCALIDADE QUE COMPOEM UMA ROTA DEVEM TER A MESMA PRECIFICAÇÃO DE QUILOMETRO RODADO.														
** COBERTURA SECURITÁRIA EXIGIDA PARA ESTE ITEM , CONFORME ITEM 8.10 DO TR														
***PARA ESTIMATIVA DE BASE DE CÁLCULO FOI CONSIDERADO O ACÚMULO MENSAL DO VALOR DIÁRIO CUSTODIADO CONFORME ITEM 8.1 DESTA TR														



ITEM 11 ITAITUBA URBANO E INTERURBANO														
ESTIMATIVAS DE VALORES PARA TRANSPORTE E AD VALOREM														
ITENS (I)	CENTRO DE DISTRIBUIÇÃO (CD)	MODALIDADE DE TRANSPORTE (MT)	UNIDADE (U)		TARIFA		VALOR DA VIAGEM- (VV)=TARIFA	QUANTIDA DE DE VIAGENS MÉS (QVM)	VALOR TRANSPORTADO MENSAL (VTM)	CUSTO DO TRANSPORTE MENSAL (CTM)	AD VALOREM (AD)	CUSTO AD VALOREM MENSAL (CAD)= (AD) x VTM)	CUSTO TOTAL TRANSPORTE MENSAL (CTTM)=(CTM+ CADM)	CUSTO ANUAL TRANSPORTE (CAT)=( CTTMx 12 meses)
11	ITAITUBA	URBANO	ITAITUBA				R\$ 0,00	3	R\$ 2.700.000,00	R\$ 0,00		R\$ 0,00	R\$ 0,00	R\$ 0,00
			ITAITUBA CIDADE ALTA		R\$ 0,00		R\$ 0,00	2	R\$ 1.600.000,00	R\$ 0,00	0,00%	R\$ 0,00	R\$ 0,00	R\$ 0,00
		INTERURBANO	ROTA*	UNIDADE (U)	DISTANCIA (D)	VALOR. Km (VK)	VALOR DA VIAGEM - VV=(D x VK)	QUANTIDA DE DE VIAGENS MÉS (QVM)	VALOR TRANSPORTADO MENSAL (VTM)	CUSTO DO TRANSPORTE MENSAL (CTM)	AD VALOREM (AD)	CUSTO AD VALOREM MENSAL (CADM)= (AD x VTM)	CUSTO TOTAL TRANSPORTE MENSAL (CTTM)=(CTM+ CADM)	CUSTO ANUAL TRANSPORTE (CAT)=( CTTM x 12 meses)
			ROTA IT 01	TRAIRÃO	328		R\$ 0,00	3	R\$ 2.100.000,00	R\$ 0,00	0,00%	R\$ 0,00	R\$ 0,00	R\$ 0,00
			ROTA IT 02	JACAREACANGA	780		R\$ 0,00	2	R\$ 1.200.000,00	R\$ 0,00	0,00%	R\$ 0,00	R\$ 0,00	R\$ 0,00
CUSTO TRANSPORTE ITEM 11 - ITAITUBA URBANO E INTERURBANO								10	R\$ 7.600.000,00	R\$ 0,00		R\$ 0,00	R\$ 0,00	R\$ 0,00
ESTIMATIVA DE VALORES PARA CUSTÓDIA ITEM 11 - ITAITUBA URBANO E INTERURBANO														
VALOR MÁXIMO A SER SEGURADO**								CUSTO CUSTÓDIA						
R\$ 1.200.000,00								BASE DE CALCULO MENSAL(BC)***		TAXA APLICADA (TA)	CUSTO MENSAL (CM)=(BCxTA)		CUSTO ANUAL (CA)=(CM x 12 meses)	
								R\$ 3.000.000,00			R\$ 0,00		R\$ 0,00	
ESTIMATIVA DE CUSTO GLOBAL DO ITEM 11-ITAITUBA URBANO E INTERURBANO														
VALOR GLOBAL DO ITEM 11										CUSTO GLOBAL MENSAL (CGM)= (CTTM+CM)		CUSTO GLOBAL ANUAL (CGA)=(CGM x 12 meses)		
										-		R\$ 0,00		
*AS LOCALIDADE QUE COMPOEM UMA ROTA DEVEM TER A MESMA PRECIFICAÇÃO DE QUILOMETRO RODADO.														
** COBERTURA SECURITÁRIA EXIGIDA PARA ESTE ITEM , CONFORME ITEM 8.10 DO TR														
***PARA ESTIMATIVA DE BASE DE CÁLCULO FOI CONSIDERADO O ACÚMULO MENSAL DO VALOR DIÁRIO CUSTODIADO CONFORME ITEM 8.1 DESTA TR														

ITEM 12 MARABÁ URBANO E INTERURBANO														
ESTIMATIVAS DE VALORES PARA TRANSPORTE E AD VALOREM														
ITENS (I)	CENTRO DE DISTRIBUIÇÃO (CD)	MODALIDADE DE TRANSPORTE (MT)	UNIDADE (U)	TARIFA	VALOR DA VIAGEM - (VV)=TARIFA	QUANTIDADE DE VIAGENS MÊS (QVM)	VALOR TRANSPORTADO MENSAL (VTM)	CUSTO DO TRANSPORTE MENSAL (CTM)	AD VALOREM (AD)	CUSTO AD VALOREM MENSAL (CADM)= (AD x VTM)	CUSTO TOTAL TRANSPORTE MENSAL (CTTM)=(CTM+ CADM)	CUSTO ANUAL TRANSPORTE (CAT)=(CTTM x 12 meses)		
12	MARABÁ	URBANO	MARABÁ		R\$ 0,00	7	R\$ 6.300.000,00	R\$ 0,00		R\$ 0,00	R\$ 0,00	R\$ 0,00		
			MARABÁ SÃO FELIX	0	R\$ 0,00	3	R\$ 2.100.000,00	R\$ 0,00	0,00%	R\$ 0,00	R\$ 0,00	R\$ 0,00		
			MARABÁ CIDADE NOVA	0	R\$ 0,00	5	R\$ 3.500.000,00	R\$ 0,00	0,00%	R\$ 0,00	R\$ 0,00	R\$ 0,00		
		INTERURBANO	ROTA *	UNIDADE (U)	DISTANCIA (D)	VALOR Km (VK)	VALOR DA VIAGEM - (VV)=(D x VK)	QUANTIDADE DE VIAGENS MÊS (QVM)	VALOR TRANSPORTADO MENSAL (VTM)	CUSTO DO TRANSPORTE MENSAL (CTM)	AD VALOREM (AD)	CUSTO AD VALOREM MENSAL (CADM)= (AD x VTM)	CUSTO TOTAL TRANSPORTE MENSAL (CTTM)=(CTM+ CADM)	CUSTO ANUAL TRANSPORTE (CAT)=(CTTM x 12 meses)
			ROTA M01	B JESUS TOCANTINS	161		R\$ 0,00	3	R\$ 1.500.000,00	R\$ 0,00	0,00%	R\$ 0,00	R\$ 0,00	R\$ 0,00
				ABEL FIGUEIREDO	202	R\$ -	R\$ 0,00	3	R\$ 2.400.000,00	R\$ 0,00	0,00%	R\$ 0,00	R\$ 0,00	R\$ 0,00
				RONDON	298	R\$ -	R\$ 0,00	3	R\$ 1.800.000,00	R\$ 0,00	0,00%	R\$ 0,00	R\$ 0,00	R\$ 0,00
			ROTA M02	BREJO GDE. ARAG	208		R\$ 0,00	3	R\$ 1.500.000,00	R\$ 0,00	0,00%	R\$ 0,00	R\$ 0,00	R\$ 0,00
				PALESTINA DO PARÁ	218	R\$ -	R\$ 0,00	3	R\$ 1.500.000,00	R\$ 0,00	0,00%	R\$ 0,00	R\$ 0,00	R\$ 0,00
			ROTA M03	ITUPIRANGA	96,4		R\$ 0,00	3	R\$ 2.400.000,00	R\$ 0,00	0,00%	R\$ 0,00	R\$ 0,00	R\$ 0,00
ROTA M04	JACUNDÁ	234		R\$ 0,00	3	R\$ 1.800.000,00	R\$ 0,00	0,00%	R\$ 0,00	R\$ 0,00	R\$ 0,00			
ROTA M05	SÃO DOMINGOS DO ARAGUAIA	111		R\$ 0,00	3	R\$ 1.800.000,00	R\$ 0,00	0,00%	R\$ 0,00	R\$ 0,00	R\$ 0,00			
	S. GERALDO DO ARAG	342	R\$ -	R\$ 0,00	3	R\$ 3.000.000,00	R\$ 0,00	0,00%	R\$ 0,00	R\$ 0,00	R\$ 0,00			
ROTA M06	NOVA IPIXUNA	121		R\$ 0,00	3	R\$ 1.800.000,00	R\$ 0,00	0,00%	R\$ 0,00	R\$ 0,00	R\$ 0,00			
ROTA M07	SÃO JOÃO DO ARAGUAIA	113		R\$ 0,00	3	R\$ 1.800.000,00	R\$ 0,00	0,00%	R\$ 0,00	R\$ 0,00	R\$ 0,00			
CUSTO TRANSPORTE ITEM 12 - MARABÁ URBANO E INTERURBANO						48	R\$ 31.100.000,00	R\$ -		R\$ -	R\$ -	R\$ 0,00		
ESTIMATIVA DE VALORES PARA CUSTÓDIA ITEM 12 - MARABÁ URBANO E INTERURBANO														
VALOR MÁXIMO A SER SEGURADO**						CUSTO CUSTÓDIA								
R\$ 3.900.000,00						BASE DE CALCULO MENSAL(BC)***	TAXA APLICADA (TA)	CUSTO MENSAL (CM)=(BCxTA)		CUSTO ANUAL (CA)=(CM x 12 meses)				
						R\$ 10.000.000,00		R\$ 0,00	R\$ 0,00					
ESTIMATIVA DE CUSTO GLOBAL DO ITEM 12 - MARABÁ URBANO E INTERURBANO														
VALOR GLOBAL DO ITEM 12								CUSTO GLOBAL MENSAL (CGM)= (CTTM+CM)		CUSTO GLOBAL ANUAL (CGA)=(CGM x 12 meses)				
								R\$ 0,00		R\$ -				
*AS LOCALIDADE QUE COMPOEM UMA ROTA DEVEM TER A MESMA PRECIFICAÇÃO DE QUILOMETRO RODADO.														
** COBERTURA SECURITÁRIA EXIGIDA PARA ESTE ITEM , CONFORME ITEM 8.10 DO TR														
***PARA ESTIMATIVA DE BASE DE CÁLCULO FOI CONSIDERADO O ACÚMULO MENSAL DO VALOR DIÁRIO CUSTODIADO CONFORME ITEM 8.1 DESTA TR														

ITEM 13 PARAUPEBAS URBANO E INTERURBANO														
ESTIMATIVAS DE VALORES PARA TRANSPORTE E AD VALOREM														
ITENS (I)	CENTRO DE DISTRIBUIÇÃO (CD)	MODALIDADE DE TRANSPORTE (MT)	UNIDADE (U)		TARIFA		VALOR DA VIAGEM - (VV)=TARIFA	QUANTIDADE DE VIAGENS MÊS (QVM)	VALOR TRANSPORTADO MENSAL (VTM)	CUSTO DO TRANSPORTE MENSAL (CTM)	AD VALOREM (AD)	CUSTO AD VALOREM MENSAL (CADM)=(AD x VTM)	CUSTO TOTAL TRANSPORTE MENSAL (CTTM)=(CTM+ CADM)	CUSTO ANUAL TRANSPORTE (CAT)=(CTTMx 12 meses)
13	PARAUPEBAS	URBANO	PARAUPEBAS				R\$ 0,00	5	R\$ 3.500.000,00	R\$ 0,00		R\$ 0,00	R\$ 0,00	R\$ 0,00
		INTERURBANO	ROTA*	UNIDADE (U)	DISTÂNCIA (D)	VALOR. Km (VK)	VALOR DA VIAGEM - VV=(D x VK)	QUANTIDADE DE VIAGENS MÊS (QVM)	VALOR TRANSPORTADO MENSAL (VTM)	CUSTO DO TRANSPORTE MENSAL (CTM)	AD VALOREM (AD)	CUSTO AD VALOREM MENSAL (CADM)=(AD x VTM)	CUSTO TOTAL TRANSPORTE MENSAL (CTTM)=(CTM+ CADM)	CUSTO ANUAL TRANSPORTE (CAT)=(CTTMx 12 meses)
			ROTA P01	CURIONÓPOLIS	73		R\$ 0,00	3	R\$ 1.800.000,00	R\$ 0,00	0,00%	R\$ 0,00	R\$ 0,00	R\$ 0,00
				ELDORADO CARAJÁS	133	R\$ 0,00	R\$ 0,00	3	R\$ 2.100.000,00	R\$ 0,00	0,00%	R\$ 0,00	R\$ 0,00	R\$ 0,00
			ROTA P02	CANAÃ DOS CARAJÁS	134		R\$ 0,00	5	R\$ 3.500.000,00	R\$ 0,00	0,00%	R\$ 0,00	R\$ 0,00	R\$ 0,00
				SAPUCAIA	256	R\$ 0,00	R\$ 0,00	3	R\$ 1.500.000,00	R\$ 0,00	0,00%	R\$ 0,00	R\$ 0,00	R\$ 0,00
ROTA P03	PIÇARRA	384		R\$ 0,00	2	R\$ 1.200.000,00	R\$ 0,00	0,00%	R\$ 0,00	R\$ 0,00	R\$ 0,00			
CUSTO TRANSPORTE ITEM 13 - PARAUPEBAS URBANO E INTERURBANO								21	R\$ 13.600.000,00	R\$ 0,00		R\$ 0,00	R\$ 0,00	R\$ 0,00
ESTIMATIVA DE VALORES PARA CUSTÓDIA ITEM 13 - PARAUPEBAS URBANO E INTERURBANO														
VALOR MÁXIMO A SER SEGURADO**								CUSTO CUSTÓDIA***						
R\$ 1.500.000,00								BASE DE CALCULO MENSAL(BC)	TAXA APLICADA (TA)	CUSTO MENSAL (CM)=(BCxTA)		CUSTO ANUAL (CA)=(CM x 12 meses)		
								R\$	5.600.000,00		R\$	-	R\$	-
ESTIMATIVA DE CUSTO GLOBAL DO ITEM 13 - PARAUPEBAS URBANO E INTERURBANO														
VALOR GLOBAL DO ITEM 13										CUSTO GLOBAL MENSAL (CGM)= (CTTM+CM)		CUSTO GLOBAL ANUAL (CGA)=(CGM x 12 meses)		
										-		R\$ 0,00		
*AS LOCALIDADE QUE COMPOEM UMA ROTA DEVEM TER A MESMA PRECIFICAÇÃO DE QUILOMETRO RODADO.														
** COBERTURA SECURITÁRIA EXIGIDA PARA ESTE ITEM , CONFORME ITEM 8.10 DO TR														
***PARA ESTIMATIVA DE BASE DE CÁLCULO FOI CONSIDERADO O ACÚMULO MENSAL DO VALOR DIÁRIO CUSTODIADO CONFORME ITEM 8.1 DESTA TR														

ITEM 14 REDEÇÃO URBANO E INTERURBANO														
ESTIMATIVAS DE VALORES PARA TRANSPORTE E AD VALOREM														
ITENS (I)	CENTRO DE DISTRIBUIÇÃO (CD)	MODALIDADE DE TRANSPORTE (MT)	UNIDADE (U)		TARIFA		VALOR DA VIAGEM- (VV)=TARIFA	QUANTIDADE DE VIAGENS MÊS (QVM)	VALOR TRANSPORTADO MENSAL (VTM)	CUSTO DO TRANSPORTE MENSAL (CTM)	AD VALOREM (AD)	CUSTO AD VALOREM MENSAL (CAD)= (AD *VTM)	CUSTO TOTAL TRANSPORTE MENSAL (CTTM)=(CTM+ CADM)	CUSTO ANUAL TRANSPORTE (CAT)=(CTTM x 12 meses)
			URBANO	REDEÇÃO			R\$	-	6	R\$ 4.200.000,00	R\$ 0,00		R\$ -	R\$ -
			ROTA*	UNIDADE (U)	DISTAN CIA (D)	VALOR. Km (VK)	VALOR DA VIAGEM- VV=(D x VK)	QUANTIDADE DE VIAGENS MÊS (QVM)	VALOR TRANSPORTADO MENSAL (VTM)	CUSTO DO TRANSPORTE MENSAL (CTM)	AD VALOREM (AD)	CUSTO AD VALOREM MENSAL (CAD)= (AD x VTM)	CUSTO TOTAL TRANSPORTE MENSAL (CTTM)=(CTM+ CADM)	CUSTO ANUAL TRANSPORTE (CAT)=(CTTM x 12 meses)
14	REDEÇÃO	INTERURBANO	ROTA R1	RIO MARIA	170		R\$ -	4	R\$ 2.400.000,00	R\$ 0,00	0,00%	R\$ 0,00	R\$ 0,00	R\$ 0,00
				XINGUARA	224	R\$ -	R\$ -	4	R\$ 2.800.000,00	R\$ 0,00	0,00%	R\$ 0,00	R\$ 0,00	R\$ 0,00
			ROTA R2	CONCEIÇÃO ARAG	174		R\$ -	4	R\$ 3.600.000,00	R\$ 0,00	0,00%	R\$ 0,00	R\$ 0,00	R\$ 0,00
			ROTA R3	FLORESTA D ARAG	195		R\$ -	2	R\$ 1.200.000,00	R\$ 0,00	0,00%	R\$ 0,00	R\$ 0,00	R\$ 0,00
			ROTA R4	ÁGUA AZUL DO NORTE	370		R\$ -	2	R\$ 1.200.000,00	R\$ 0,00	0,00%	R\$ 0,00	R\$ 0,00	R\$ 0,00
				TUCUMÃ	540	R\$ -	R\$ -	2	R\$ 1.600.000,00	R\$ 0,00	0,00%	R\$ 0,00	R\$ 0,00	R\$ 0,00
			ROTA R5	OURILANDIA DO NORTE	518		R\$ -	2	R\$ 1.400.000,00	R\$ 0,00	0,00%	R\$ 0,00	R\$ 0,00	R\$ 0,00
			ROTA R6	SÃO FELIX DO XINGU	740		R\$ -	2	R\$ 1.200.000,00	R\$ 0,00	0,00%	R\$ 0,00	R\$ 0,00	R\$ 0,00
			ROTA R7	SANTANA DO ARAGUAIA	388		R\$ -	2	R\$ 1.200.000,00	R\$ 0,00	0,00%	R\$ 0,00	R\$ 0,00	R\$ 0,00
			ROTA R8	BANNACH	230		R\$ -	2	R\$ 1.200.000,00	R\$ 0,00	0,00%	R\$ 0,00	R\$ 0,00	R\$ 0,00
			ROTA R9	CUMARU DO NORTE	188		R\$ -	2	R\$ 1.200.000,00	R\$ 0,00	0,00%	R\$ 0,00	R\$ 0,00	R\$ 0,00
			ROTA R10	PAU DARCO	92		R\$ -	2	R\$ 1.200.000,00	R\$ 0,00	0,00%	R\$ 0,00	R\$ 0,00	R\$ 0,00
ROTA R10	SANTA MARIA DAS BARREIRAS	290		R\$ -	2	R\$ 1.200.000,00	R\$ 0,00	0,00%	R\$ 0,00	R\$ 0,00	R\$ 0,00			
CUSTO TRANSPORTE ITEM 14- REDEÇÃO URBANO E INTERURBANO								38	R\$ 25.600.000,00	R\$ 0,00		R\$ 0,00	R\$ 0,00	
ESTIMATIVA DE VALORES PARA CUSTÓDIA ITEM 14 - REDEÇÃO URBANO E INTERURBANO														
VALOR MÁXIMO A SER SEGURADO**								CUSTO CUSTÓDIA***						
R\$ 3.000.000,00								BASE DE CALCULO MENSAL(BC)	TAXA APLICADA (TA)	CUSTO MENSAL (CM)=(BCxTA)		CUSTO ANUAL (CA)=(CM x 12 meses)		
								R\$ 10.000.000,00		R\$ 0,00		R\$ 0,00		
ESTIMATIVA DE CUSTO GLOBAL DO ITEM 14- REDEÇÃO URBANO E INTEURBANO														
VALOR GLOBAL DO ITEM 14											CUSTO GLOBAL MENSAL (CGM)= (CTTM+CM)	CUSTO GLOBAL ANUAL (CGA)=(CGM x 12 meses)		
											R\$ 0,00	R\$ 0,00		
*AS LOCALIDADE QUE COMPOEM UMA ROTA DEVEM TER A MESMA PRECIFICAÇÃO DE QUILOMETRO RODADO.														
** COBERTURA SECURITÁRIA EXIGIDA PARA ESTE ITEM , CONFORME ITEM 8.10 DO TR														
***PARA ESTIMATIVA DE BASE DE CÁLCULO FOI CONSIDERADO O ACÚMULO MENSAL DO VALOR DIÁRIO CUSTODIADO CONFORME ITEM 8.1 DESTA TR														

ITEM 15 TUCURUI URBANO E INTERURBANO														
ESTIMATIVAS DE VALORES PARA TRANSPORTE E AD VALOREM														
ITENS (I)	CENTRO DE DISTRIBUIÇÃO (CD)	MODALIDADE DE TRANSPORTE (MT)	UNIDADE (U)		TARIFA		VALOR DA VIAGEM - (VV)=TARIFA	QUANTIDADE DE VIAGENS MÊS (QVM)	VALOR TRANSPORTADO MENSAL (VTM)	CUSTO DO TRANSPORTE MENSAL (CTM)	AD VALOREM (AD)	CUSTO AD VALOREM MENSAL (CADM)= (AD x VTM)	CUSTO TOTAL TRANSPORTE MENSAL (CTTM)=(CTM+ CADM)	CUSTO ANUAL TRANSPORTE (CAT)=(CTTM x 12 meses)
15	TUCURUI	URBANO	TUCURUI				R\$ -	6	R\$ 4.800.000,00	R\$ 0,00		R\$ 0,00	R\$ 0,00	R\$ 0,00
		INTERURBANO	ROTA*	UNIDADE (U)	DISTANCIA (D)	VALOR. Km (VK)	VALOR DA VIAGEM - VV=(D x VK)	QUANTIDADE DE VIAGENS MÊS (QVM)	VALOR TRANSPORTADO MENSAL (VTM)	CUSTO DO TRANSPORTE MENSAL (CTM)	AD VALOREM (AD)	CUSTO AD VALOREM MENSAL (CADM)= (AD x VTM)	CUSTO TOTAL TRANSPORTE MENSAL (CTTM)=(CTM+ CADM)	CUSTO ANUAL TRANSPORTE (CAT)=(CTTM x 12 meses)
			ROTA T1	GOIANÉSIA	197		R\$ 0,00	2	R\$ 1.400.000,00	R\$ 0,00	0,00%	R\$ 0,00	R\$ 0,00	R\$ 0,00
				TAILANDIA	402	R\$ -	R\$ 0,00	2	R\$ 1.400.000,00	R\$ 0,00	0,00%	R\$ 0,00	R\$ 0,00	R\$ 0,00
			ROTA T2	BREU BRANCO	78		R\$ 0,00	2	R\$ 1.400.000,00	R\$ 0,00	0,00%	R\$ 0,00	R\$ 0,00	R\$ 0,00
			ROTA T3	BAIÃO 544	346		R\$ 0,00	3	R\$ 2.100.000,00	R\$ 0,00	0,00%	R\$ 0,00	R\$ 0,00	R\$ 0,00
			ROTA T4	MOCAJUBA	414		R\$ 0,00	2	R\$ 1.200.000,00	R\$ 0,00	0,00%	R\$ 0,00	R\$ 0,00	R\$ 0,00
			ROTA T5	NOVO REPARTIMENT	145		R\$ 0,00	2	R\$ 1.200.000,00	R\$ 0,00	0,00%	R\$ 0,00	R\$ 0,00	R\$ 0,00
ROTA T6	PACAJÁ	354		R\$ 0,00	2	R\$ 1.200.000,00	R\$ 0,00	0,00%	R\$ 0,00	R\$ 0,00	R\$ 0,00			
CUSTO TRANSPORTE ITEM 15 - TUCURUI URBANO E INTERURBANO								21	R\$ 14.700.000,00	R\$ 0,00	R\$ 0,00	R\$ 0,00	R\$ 0,00	
ESTIMATIVA DE VALORES PARA CUSTÓDIA ITEM 15 - TUCURUI URBANO E INTERURBANO														
VALOR MÁXIMO A SER SEGURADO**								CUSTO CUSTÓDIA						
R\$ 2.000.000,00								BASE DE CALCULO MENSAL(BC)***	TAXA APLICADA (TA)	CUSTO MENSAL (CM)=(BCxTA)		CUSTO ANUAL (CA)=(CM x 12 meses)		
								R\$ 6.000.000,00		R\$ 0,00		R\$ 0,00		
ESTIMATIVA DE CUSTO GLOBAL DO ITEM 15 - TUCURUI URBANO E INTERURBANO														
VALOR GLOBAL DO ITEM 15										CUSTO GLOBAL MENSAL (CGM)=(CTTM+CM)		CUSTO GLOBAL ANUAL (CGA)=(CGM x 12 meses)		
										R\$ 0,00		R\$ 0,00		
*AS LOCALIDADE QUE COMPOEM UMA ROTA DEVEM TER A MESMA PRECIFICAÇÃO DE QUILOMETRO RODADO.														
** COBERTURA SECURITÁRIA EXIGIDA PARA ESTE ITEM , CONFORME ITEM 8.10 DO TR														
***PARA ESTIMATIVA DE BASE DE CÁLCULO FOI CONSIDERADO O ACÚMULO MENSAL DO VALOR DIÁRIO CUSTODIADO CONFORME ITEM 8.1 DESTA TR														

ITEM 16 SANTARÉM URBANO E INTERURBANO															
ESTIMATIVAS DE VALORES PARA TRANSPORTE E AD VALOREM															
ITENS (I)	CENTRO DE DISTRIBUIÇÃO (CD)	MODALIDADE DE TRANSPORTE (MT)	UNIDADE (U)		TARIFA	VALOR DA VIAGEM- (VV)= TARIFA	QUANTIDADE DE VIAGENS MÊS (QVM)	VALOR TRANSPORTADO MENSAL (VTM)	CUSTO DO TRANSPORTE MENSAL (CTM)	AD VALOREM (AD)	CUSTO AD VALOREM MENSAL (CADM)= (AD x VTM)	CUSTO TOTAL TRANSPORTE MENSAL (CTTM)=(CTM+ CADM)	CUSTO ANUAL TRANSPORTE (CAT)=( CTTM x 12 meses)		
16	SANTARÉM	URBANO	SANTAREM			R\$ 0,00	8	R\$ 10.400.000,00	R\$ 0,00		R\$ 0,00	R\$ 0,00	R\$ 0,00		
			ALTER DO CHÃO			R\$ 0,00	2	R\$ 1.200.000,00	R\$ 0,00	0,00%	R\$ 0,00	R\$ 0,00	R\$ 0,00		
			PAB - SEFA			R\$ 0,00	4	R\$ 2.000.000,00	R\$ 0,00	0,00%	R\$ 0,00	R\$ 0,00	R\$ 0,00		
			ESTAÇÃO CIDADANIA			R\$ 0,00	2	R\$ 900.000,00	R\$ 0,00	0,00%	R\$ 0,00	R\$ 0,00	R\$ 0,00		
			PAB - PM SANTAREM			R\$ 0,00	2	R\$ 900.000,00	R\$ 0,00	0,00%	R\$ 0,00	R\$ 0,00	R\$ 0,00		
			PAB - TJE SANTAREM			R\$ 0,00	2	R\$ 1.000.000,00	R\$ 0,00	0,00%	R\$ 0,00	R\$ 0,00	R\$ 0,00		
			EMPRESARIAL			R\$ 0,00	3	R\$ 1.500.000,00	R\$ 0,00	0,00%	R\$ 0,00	R\$ 0,00	R\$ 0,00		
			MOJUI CAMPOS			R\$ 0,00	2	R\$ 900.000,00	R\$ 0,00	0,00%	R\$ 0,00	R\$ 0,00	R\$ 0,00		
		INTERURBANO		ROTA*	UNIDADE (U)	DISTANCIA (D)	VALOR. Km (VK)	VALOR DA VIAGEM- VV= (D x VK)	QUANTIDADE DE VIAGENS MÊS (QVM)	VALOR TRANSPORTADO MENSAL (VTM)	CUSTO DO TRANSPORTE MENSAL (CTM)	AD VALOREM (AD)	CUSTO AD VALOREM MENSAL (CADM)= (TA x VTM)	CUSTO TOTAL TRANSPORTE MENSAL (CTTM)=(CTM + CADM)	CUSTO ANUAL TRANSPORTE (CAT)=( CTTM x 12 meses)
		ROTA R6		BELTERRA	193		R\$ 0,00	2	R\$ 1.200.000,00	R\$ -	0,00%	R\$ 0,00	R\$ 0,00	R\$ 0,00	
		ROTA R7		RUROPOLIS	440		R\$ 0,00	2	R\$ 1.200.000,00	R\$ -	0,00%	R\$ 0,00	R\$ 0,00	R\$ 0,00	
		CUSTO TRANSPORTE ITEM 16- SANTARÉM URBANO E INTERURBANO							29	R\$ 21.200.000,00	R\$ 0,00		R\$ 0,00	R\$ 0,00	R\$ 0,00
		ESTIMATIVA DE VALORES PARA CUSTÓDIA ITEM 16 - SANTARÉM URBANO E INTERURBANO													
		VALOR MÁXIMO A SER SEGURADO**							CUSTO TOTAL CUSTÓDIA***						
R\$ 1.700.000,00							BASE DE CALCULO MENSAL (BC)	TAXA APLICADA (TA)	CUSTO MENSAL (CM)=(BCxTA)		CUSTO ANUAL (CA)=(CM x 12 meses)				
							R\$ 5.000.000,00		R\$ 0,00		R\$ 0,00				
ESTIMATIVA DE CUSTO GLOBAL DO ITEM 16- SANTARÉM URBANO E INTERURBANO															
VALOR GLOBAL DO ITEM 16										CUSTO GLOBAL MENSAL (CGM)= (CTTM+CM)		CUSTO GLOBAL ANUAL (CGA)=(CGM x 12 meses)			
										R\$ 0,00		R\$ 0,00			
*AS LOCALIDADE QUE COMPOEM UMA ROTA DEVEM TER A MESMA PRECIFICAÇÃO DE QUILOMETRO RODADO.															
** COBERTURA SECURITÁRIA EXIGIDA PARA ESTE ITEM, CONFORME ITEM 8.10 DO TR															
***PARA ESTIMATIVA DE BASE DE CÁLCULO FOI CONSIDERADO O ACÚMULO MENSAL DO VALOR DIÁRIO CUSTODIADO CONFORME ITEM 8.1 DESTA TR															

ITEM 17 SANTARÉM INTERMODAL												
ESTIMATIVAS DE VALORES PARA TRANSPORTE E AD VALOREM												
ITENS (I)	CENTRO DE DISTRIBUIÇÃO (CD)	MODALIDADE DE TRANSPORTE (MT)	UNIDADE (U)	TARIFA	VALOR DA VIAGEM - VV=(D x VK)	QUANTIDADE DE VIAGENS MÊS (QVM)	VALOR TRANSPORTADO MENSAL (VTM)	CUSTO DO TRANSPORTE MENSAL (CTM)	AD VALOREM (AD)	CUSTO AD VALOREM MENSAL (CADM)= (AD x VTM)	CUSTO TOTAL TRANSPORTE MENSAL (CTTM)=(CTM+ CADM)	CUSTO ANUAL TRANSPORTE (CAT)=( CTTMx 12 meses)
17	SANTAREM	INTERMODAL	CURUÁ		R\$ -	2	R\$ 1.400.000,00	-		R\$ 0,00	R\$ 0,00	R\$ 0,00
			TERRA SANTA		R\$ -	2	R\$ 1.400.000,00	-	0,00%	R\$ 0,00	R\$ 0,00	R\$ 0,00
			FARO		R\$ -	2	R\$ 1.200.000,00	-	0,00%	R\$ 0,00	R\$ 0,00	R\$ 0,00
			AVEIRO		R\$ -	2	R\$ 600.000,00	-	0,00%	R\$ 0,00	R\$ 0,00	R\$ 0,00
			PRAINHA		R\$ -	2	R\$ 600.000,00	-	0,00%	R\$ 0,00	R\$ 0,00	R\$ 0,00
CUSTO TRANSPORTE ITEM 17 - SANTARÉM INTERMODAL						10	R\$ 5.200.000,00	R\$ -		R\$ 0,00	R\$ 0,00	R\$ 0,00
ESTIMATIVA DE VALORES PARA CUSTÓDIA ITEM 17 - SANTARÉM INTERMODAL												
VALOR MÁXIMO A SER SEGURADO*							CUSTO CUSTÓDIA**					
R\$ 1.000.000,00							BASE DE CALCULO MENSAL(BC)	TAXA APLICADA (TA)	CUSTO MENSAL (CM)=(BCxTA)		CUSTO ANUAL (CA)=( CM x 12 meses)	
							R\$ 2.200.000,00		R\$ 0,00		R\$ 0,00	
ESTIMATIVA DE CUSTO GLOBAL DO ITEM 17 SANTARÉM INTERMODAL												
VALOR GLOBAL DO ITEM 17									CUSTO GLOBAL MENSAL (CGM)= (CTTM+CM)		CUSTO GLOBAL ANUAL (CGA)=(CGM x 12 meses)	
									R\$ 0,00		R\$ 0,00	
* COBERTURA SECURITÁRIA EXIGIDA PARA ESTE ITEM, CONFORME ITEM 8.10 DO TR												
**PARA ESTIMATIVA DE BASE DE CÁLCULO FOI CONSIDERADO O ACÚMULO MENSAL DO VALOR DIÁRIO CUSTODIADO CONFORME ITEM 8.1 DESTA TR												

## ADENDO II – MODELO DE PROPOSTA DE PREÇOS

MODELO DE PROPOSTA TRANSPORTE URBANO												
ESTIMATIVAS DE VALORES PARA TRANSPORTE E AD VALOREM												
ITENS (I)	CENTRO DE DISTRIBUIÇÃO (CD)	MODALIDADE DE TRANSPORTE (MT)	UNIDADE (U)	TARIFA	VALOR DA VIAGEM- (VV)=TARIFA	QUANTIDADE DE VIAGENS MÊS (QVM)	VALOR TRANSPORTADO MENSAL (VTM)	CUSTO DO TRANSPORTE MENSAL (CTM)	AD VALOREM (AD)	CUSTO AD VALOREM MENSAL (CAD)= (AD *VTM)	CUSTO TOTAL TRANSPORTE MENSAL (CTTM)=(CTM+ CADM)	CUSTO ANUAL TRANSPORTE (CAT)=( CTTMx 12 meses)
CUSTO TRANSPORTE DO ITEM X						0	R\$ 0,00	R\$ 0,00		R\$ 0,00	R\$ 0,00	R\$ 0,00
ESTIMATIVA DE VALORES PARA CUSTÓDIA ITEM X												
VALOR MÁXIMO A SER SEGURADO*						CUSTO CUSTÓDIA **						
						BASE DE CÁLCULO MENSAL(BC)	TAXA APLICADA (TA)	CUSTO MENSAL (CM)=(BCxTA)	CUSTO ANUAL (CA)=(CM x 12 meses)			
ESTIMATIVA DE CUSTO GLOBAL DO ITEM X												
VALOR GLOBAL DO ITEM X								CUSTO GLOBAL MENSAL (CGM)= (CTTM+CM)		CUSTO GLOBAL ANUAL (CGA)=(CGM*12 meses)		
								-		R\$ -		
* COBERTURA SECURITÁRIA EXIGIDA PARA ESTE ITEM , CONFORME ITEM XX DO TR												
**PARA ESTIMATIVA DE BASE DE CÁLCULO FOI CONSIDERADO O ACÚMULO MENSAL DO VALOR DIÁRIO CUSTODIADO CONFORME ITEM XX DESTA TR												



MODELO DE PROPOSTA TRANSPORTE INTERURBANO														
ESTIMATIVAS DE VALORES PARA TRANSPORTE E AD VALOREM														
ITENS (I)	CENTRO DE DISTRIBUIÇÃO (CD)	MODALIDADE DE TRANSPORTE (MT)	ROTA*	UNIDADE (U)	DISTANCIA (D)	VALOR. Km (VK)	VALOR DA VIAGEM - VV=(D x VK)	QUANTIDADE DE VIAGENS MENSAL (QVM)	VALOR TRANSPORTADO MENSAL (VTM)	CUSTO DO TRANSPORTE MENSAL (CTM)	TAXA AD VALOREM (AD)	CUSTO AD VALOREM MENSAL (CAD)=(AD *VTM)	CUSTO TOTAL TRANSPORTE MENSAL (CTTM)=(CTM+CADM)	CUSTO ANUAL TRANSPORTE (CAT)=( CTTMx 12 meses)
CUSTO TRANSPORTE ITEM X								0	R\$ 0,00	R\$ 0,00		R\$ 0,00	R\$ 0,00	R\$ 0,00
ESTIMATIVA DE VALORES PARA CUSTÓDIA ITEM X														
VALOR MÁXIMO A SER SEGURADO**								CUSTO CUSTÓDIA***						
								BASE DE CALCULO MENSAL(BC)	TAXA APLICADA (TA)	CUSTO MENSAL (CM)=(BCxTA)	CUSTO ANUAL (CA)=(CM x 12 meses)			
ESTIMATIVA DE CUSTO GLOBAL DO ITEM X														
VALOR GLOBAL DO ITEM X										CUSTO GLOBAL MENSAL (CGM)= (CTTM+CM)		CUSTO GLOBAL ANUAL (CGA)=(CGM*12 meses)		
										R\$ 0,00		R\$ 0,00		
*AS LOCALIDADES QUE COMPÕE A MESMA ROTA DEVEM TER A MESMA PRECIFICAÇÃO DE QUILOMETRO RODADO.														
** COBERTURA SECURITÁRIA EXIGIDA PARA ESTE ITEM , CONFORME ITEM XX DO TR														
***PARA ESTIMATIVA DE BASE DE CÁLCULO FOI CONSIDERADO O ACÚMULO MENSAL DO VALOR DIÁRIO CUSTODIADO CONFORME ITEM XX DESTA TR														

MODELO DE PROPOSTA TRANSPORTE INTERMODAL												
ESTIMATIVAS DE VALORES PARA TRANSPORTE E AD VALOREM												
ITENS (I)	CENTRO DE DISTRIBUIÇÃO (CD)	MODALIDADE E DE TRANSPORTE (MT)	UNIDADE (U)	TARIFA	VALOR DA VIAGEM-(VV)=TARIFA	QUANTIDADE DE VIAGENS MÊS (QVM)	VALOR TRANSPORTADO MENSAL (VTM)	CUSTO DO TRANSPORTE MENSAL (CTM)	AD VALOREM (AD)	CUSTO AD VALOREM MENSAL (CAD)=(AD *VTM)	CUSTO TOTAL TRANSPORTE MENSAL (CTTM)=(CTM+CADM)	CUSTO ANUAL TRANSPORTE (CAT)=( CTTMx 12 meses)
CUSTO TRANSPORTE DO ITEM X						0	R\$ 0,00	R\$ 0,00		R\$ 0,00	R\$ 0,00	R\$ 0,00
ESTIMATIVA DE VALORES PARA CUSTÓDIA ITEM X												
VALOR MÁXIMO A SER SEGURADO*						CUSTO CUSTÓDIA **						
						BASE DE CÁLCULO MENSAL(BC)	TAXA APLICADA (TA)	CUSTO MENSAL (CM)=(BCxTA)		CUSTO ANUAL (CA)=(CM x 12 meses)		
ESTIMATIVA DE CUSTO GLOBAL DO ITEM X												
VALOR GLOBAL DO ITEM X									CUSTO GLOBAL MENSAL (CGM)= (CTTM+CM)		CUSTO GLOBAL ANUAL (CGA)=(CGM*12 meses)	
									-		R\$ -	
* COBERTURA SECURITÁRIA EXIGIDA PARA ESTE ITEM , CONFORME ITEM XX DO TR												
**PARA ESTIMATIVA DE BASE DE CÁLCULO FOI CONSIDERADO O ACÚMULO MENSAL DO VALOR DIÁRIO CUSTODIADO CONFORME ITEM XX DESTA TR												
MODELO DE PROPOSTA TRANSPORTE URBANO E INTERURBANO												
ESTIMATIVAS DE VALORES PARA TRANSPORTE E AD VALOREM												
ITENS (I)	CENTRO DE DISTRIBUIÇÃO (CD)	MODALIDADE DE TRANSPORTE (MT)	UNIDADE (U)	TARIFA	VALOR DA VIAGEM-(VV)=TARIFA	QUANTIDADE DE VIAGENS MÊS (QVM)	VALOR TRANSPORTADO MENSAL (VTM)	CUSTO DO TRANSPORTE MENSAL (CTM)	AD VALOREM (TA)	CUSTO AD VALOREM MENSAL (CAD)= (TA *VTM)	CUSTO TOTAL TRANSPORTE MENSAL (CTTM)=(CTM+CADM)	CUSTO ANUAL TRANSPORTE (CAT)=( CTTMx 12 meses)

		URBANO												
		INTERURBANO	ROTA*	UNIDADE (U)	DISTANCIA (D)	VALOR. Km (VK)	VALOR DA VIAGEM - VV=(D x VK)	QUANTIDADE DE VIAGENS MÊS (QVM)	VALOR TRANSPORTA DO MENSAL (VTM)	CUSTO DO TRANSPORTE MENSAL (CTM)	TAXA AD VALORE M (TA)	CUSTO AD VALORE M MENSAL (CAD)=(TA *VTM)	CUSTO TOTAL TRANSPORTE MENSAL (CTTM)=(CTM+CADM)	CUSTO ANUAL TRANSPORTE (CAT)=(CTTM x 12 meses)
CUSTO TRANSPORTE X														
ESTIMATIVA DE VALORES PARA CUSTÓDIA ITEM X														
VALOR MÁXIMO A SER SEGURADO**							CUSTO CUSTÓDIA***							
							BASE DE CALCULO MENSAL(BC)	TAXA APLICADA (TA)	CUSTO MENSAL (CM)=(BCxTA)		CUSTO ANUAL (CA)=(CM x 12 meses)			
ESTIMATIVA DE CUSTO GLOBAL DO ITEM X														
VALOR GLOBAL DO ITEM X									CUSTO GLOBAL MENSAL (CGM)= (CTTM+CM)		CUSTO GLOBAL ANUAL (CGA)=(CGM*12 meses)			
*AS LOCALIDADES QUE COMPÕE A MESMA ROTA DEVEM TER A MESMA PRECIFICAÇÃO DE QUILOMETRO RODADO.														
** COBERTURA SECURITÁRIA EXIGIDA PARA ESTE ITEM , CONFORME ITEM XX DO TR														
***PARA ESTIMATIVA DE BASE DE CÁLCULO FOI CONSIDERADO O ACÚMULO MENSAL DO VALOR DIÁRIO CUSTODIADO CONFORME ITEM XX DESTA TR														

**Obs1:**As taxas de 0,0105% Custódia de Valores e de 0,04% “Ad Valorem” são os parâmetros máximos que O CONTRATANTE se dispõe a pagar. Logo, é facultado às LICITANTES ofertarem percentual menor do que os referidos parâmetros.

**Obs2:** O prazo de validade da proposta de preços é de 120 **(cento e vinte) dias consecutivos**, contados da data da abertura da licitação.

Declaramos que os serviços serão prestados estritamente de acordo com as especificações, condições e exigências constantes do Termo de Referência, bem como, nos seus demais anexos, sob pena de não serem aceitos pelo Banpará.

Declaramos que estamos de pleno acordo com todas as especificações, condições, obrigações e exigências estabelecidas no Termo de Referência.

Declaramos estar cientes da responsabilidade administrativa, civil e penal, bem como ter tomado conhecimento de todas as informações e condições necessárias à correta cotação do objeto licitado.

Declaramos que necessitamos de estrutura suficiente para atendimento dos Itens (Indicar os itens nominalmente), requerendo o prazo máximo de 180 (cento e oitenta) dias corridos, a contar da homologação, para iniciar a efetiva execução dos serviços relativamente a tais unidades, enquanto isso a prestação do serviço se dará em caráter contingencial, a partir de ajuste de rotina com O CONTRATANTE.

Declaramos que os preços propostos estão incluídos todos os custos e despesas, inclusive taxas, impostos, tributos, contribuições sociais, parafiscais, comerciais e outros inerentes ao objeto cotado.

CNPJ/MF:		
Endereço:		
Tel./Fax:		
Endereço Eletrônico (e-mail):		
CEP:		
Cidade:	UF: Pará	
Banco: Agência: c/c:		
Dados do Representante Legal da Empresa:		
Nome:		
Endereço:		
CEP:	Cidade:	UF
CPF/MF:		
RG nº:	Expedido por:	
Naturalidade:	Nacionalidade:	

Caso não seja informado desde já, nos campos acima citados, a agência e conta aberta no Banco do Estado do Pará, em cumprimento ao art. 2º do Decreto Estadual n.º 877/2008 de 31/03/2008, **O LICITANTE VENCEDOR DEVERÁ APRESENTAR A SEGUINTE DECLARAÇÃO.**

**NOS COMPROMETEMOS A REALIZAR A REFERIDA ABERTURA DA CONTA NO PRAZO MÁXIMO DE ATÉ 05 (CINCO DIAS) CONSECUTIVOS CONTADOS DA ASSINATURA DO CONTRATO.**

## ADENDO III

### ENDEREÇO DAS UNIDADES DO BANPARÁ

AGÊNCIAS DA CAPITAL						
QTD DE UNID.	TIPO	CÓD	NOME	ENDEREÇO	BAIRRO	UF CEP
1	AGÊNCIA	20	ANANINDEUA-CASTANHEIRA	Rod. BR 316 - Km 1	Atalaia	PA 67.013-000
2	POSTO		FÓRUM ANANINDEUA	Rua Claudio Sandres, nº 193	Centro	PA 67.030-325
3	POSTO		SETRAN	Av. Almirante Barroso, nº 3639 -	Souza	PA 66.613-907
4	QUIOSQUE		QUIOSQUE AEROPORTO	Aeroporto Internacional de Belém	Val de Cães	PA
5	AGÊNCIA	53	AUGUSTO MONTENEGRO	Rod. Augusto Montenegro, Km 7, nº 981-B	Parque Verde	PA 66.635-110
6	POSTO		ESTAÇÃO CIDADANIA - BOSQUE GRÃO PARÁ	Av. Centenário, nº 1052 - , Lojas 1001,1121 e 1122	Val de Cães	PA 66.635-894
7	AGÊNCIA	11	BELÉM CENTRO	Av. Pte. Vargas, nº 251	Campina	PA 66.010-000
8	POSTO		ESTAÇÃO CIDADANIA - PÁTIO BELÉM	Rua Padre Eutíquio, 1078-Térreo	Campina	PA
9	AGÊNCIA	44	BR ANANINDEUA	Rod. BR 316 - Km 8, s/n	Centro	PA 67.033-000
10	POSTO		ESTAÇÃO CIDADANIA - METROPOLE	Br 316, km 04, nº 4500	Coqueiro	PA
11	AGÊNCIA	45	CIDADE NOVA	Tv. SN 6, nº 31 - Cidade Nova III	Coqueiro	PA 67.130-820
12	AGÊNCIA	49	EMPRESARIAL	Rua Diogo Mória nº 156	Umarizal	PA 66.055-171
13	AGÊNCIA	21	ESTRADA NOVA	Av. Bernardo Sayão, nº 540	Jurunas	PA 66.023-130
14	POSTO		CENTUR	Av. Gentil Bittencourt, nº 650 - Nazaré -	Nazaré	PA 66.035-340
15	AGÊNCIA	27	ICOARACI	Dr. Lobo de Castro, nº 872	Cruzeiro	PA 66.810-000
16	POSTO		GOVERNADORIA	Rod. Augusto Montenegro, Km 9	Mangueirão	PA 66.821-000
17	POSTO		ESTAÇÃO CIDADANIA - ICOARACI	Dr. Lopo de Castro, nº 872	Cruzeiro	PA 66.810-000
18	AGÊNCIA	83	MOSQUEIRO	Tv. Pratiqara, nº 17	Vila	PA 66.910-450
19	AGÊNCIA	24	NAZARÉ	Av. Nazaré, nº 1329	Nazaré	PA 66.035-145
20	POSTO		CÂMARA MUNICIPAL DE BELÉM	Tv. Curuzú, nº 1755	Marco	PA 66.093-802
21	POSTO		POLÍCIA CIVIL	Av. Magalhães Barata, nº 209	São Brás	PA 66.040-903
22	POSTO		COMANDO GERAL DA POLÍCIA MILITAR	Av. Dr. Freitas, nº 2531	Marco	PA 66.613-710
23	AGÊNCIA	26	PALÁCIO	Rua João Diogo, nº 130	Cidade Velha	PA 66.015-160
24	CX DESLOCADO		TJE - CUSTAS JUDICIAIS	Rua Coronel Fontoura, s/n	Cidade Velha	PA 66.015-160

25	CX DESLOCADO		TJE - MAGISTRADOS	Rua Tomázia Perdigão, nº 310	Cidade Velha	P A	66.015- 160
26	POSTO		PALÁCIO DA CABANAGEM	Praça D. Pedro II, nº 02	Cidade Velha	P A	66.020.07 0
27	POSTO		TJE - ALMIRANTE BARROSO	Av. Almirante Barroso, nº 3089	Souza	P A	66.613.71 0
28	POSTO		TJE - FÓRUM CÍVEL	Rua Coronel Fontoura, s/n	Cidade Velha	P A	66.015- 160
29	AGÊNCIA	47	PEDREIRA	Tv. Angustura, nº 1733	Pedreira	P A	66.080- 180
30	AGÊNCIA	25	SÃO BRAZ	Av. José Bonifácio, nº 1000	São Bras	P A	66.063- 075
31	POSTO		CEASA	Estrada do Murutucum, Km 4	Curio	P A	66.610- 120
32	POSTO		COSANPA	Av. José Bonifácio, nº 400	São Brás	P A	66.090- 363
33	POSTO		JUCEPA	Av. Gov. Magalhães Barata, nº 1234	São Brás	P A	66.060- 901
34	POSTO		HOSPITAL OPHIR LOYOLA	Av. Gov. Magalhães Barata, nº 992	São Brás	P A	66.063- 904
35	POSTO		ESTAÇÃO CIDADANIA - GUAMÁ	Av. José Bonifácio, nº 2308	Guamá	P A	66.065.36 2
36	POSTO		UEPA	Tv. Perebebuí, nº 2623	Marco	P A	66.080- 400
37	AGÊNCIA	15	SENADOR LEMOS	Av. Senador Lemos, nº 321	Umarizal	P A	66.050- 000
38	CX DESLOCADO		DETRAN UMARIZAL	Rua Antônio Barreto, nº 165	Umarizal	P A	66.055- 050
39	POSTO		DETRAN	Rod. Augusto Montenegro, Km 3, s/n	Mangueirã o	P A	66.640.00 0
40	AGÊNCIA	14	TELÉGRAFO	Av. Senador Lemos, nº 1372	Telégrafo	P A	66.113.00 0
41	POSTO		SEDUC	Rod Augusto Montenegro, Km 9	Mangueirã o	P A	66.821- 000
42	POSTO		HOSPITAL DE CLINICAS	Tv. Alferes Costa, s/n	Pedreira	P A	66.123- 000
43	CX DESLOCADO		PRODEPA	Rod. Augusto Montenegro, Km 10	Mangueirã o	P A	66.821- 000
44	CX DESLOCADO		TCM	Tv. Magno de Araújo, nº 474	Telégrafo	P A	66613- 904

AGÊNCIAS DO INTERIOR							
QTD DE UNID.	TIPO	CÓD	NOME	ENDEREÇO	BAIRRO	UF	CEP
1	AGÊNCIA	6	ABAETETUBA	Av. Dom Pedro II, nº 1406	SANTA ROSA	PA	68.440.000
2	AGÊNCIA	105	ABEL FIGUEIREDO	Rua Costa e Silva, nº 484	CENTRO	PA	68.527.000
3	AGÊNCIA	75	ACARÁ	Tv. Manoel Paiva da Mota, nº 66	CENTRO	PA	68.690.000
4	AGÊNCIA	91	AFUÁ	Tv. Mariano Cândido de Almeida, nº 61	CENTRO	PA	68.890.000
5	AGÊNCIA	106	ÁGUA AZUL DO NORTE	Av. Paulo Guimarães, nº149	CENTRO	PA	68.533.000
6	AGÊNCIA	33	ALENQUER	Tv. Lauro Sodré, nº 193	CENTRO	PA	68.200.000
7	AGÊNCIA	69	ALMEIRIM	Rua São Benedito, nº 1035	CENTRO	PA	68.230.000
8	AGÊNCIA	29	ALTAMIRA	Rua Intendente Floriano, nº 2501	SUDAM 1	PA	68.371.278
9	AGÊNCIA	74	ANAJÁS	Rua Manoel Vieira, s/n	CENTRO	PA	68.810.000
10	AGÊNCIA	107	ANAPÚ	Av. Sandro Escaparo, nº 30	NOVO PANORAMA	PA	68.365.000
11	AGÊNCIA	115	AUGUSTO CORRÊA	Rua 31 de Março, nº 205	SÃO MIGUEL	PA	68.610.000
12	AGÊNCIA	118	AURORA DO PARÁ	Rua dos Madereiros, nº 21	CENTRO	PA	68.658.000
13	AGÊNCIA	72	BAIÃO	Rua Antônio Baião, nº 96	CENTRO	PA	68.465.000
14	AGÊNCIA	22	BARCARENA	Av. Cônego Jerônimo Pimentel, s/n - Quadra 290 - Lote 25	Vila dos Cabanos	PA	68.447.000
15	AGÊNCIA	56	BARCARENA CENTRO	Av. Magalhães Barata, nº 72	CENTRO	PA	68.445.000
16	AGÊNCIA	59	BENEVIDES	Av. Joaquim Pereira de Queiroz, nº 1208	Presidente Médice	PA	68.795.000
17	AGÊNCIA	60	BOM JESUS DO TOCANTINS	Rua Expedito Nogueira, nº 540	CENTRO	PA	68.525.000
18	AGÊNCIA	67	BONITO	Av. Ruth Passarinho, nº 1036	CENTRO	PA	68.645.000
19	AGÊNCIA	18	BRAGANÇA	Av. Coronel Nazeazeno Ferreira, nº 1203	Padre Luiz	PA	68.600.000
20	AGÊNCIA	108	BREJO GRANDE DO ARAGUAIA	Av. 13 de Maio, 277	CENTRO	PA	68.521.000
21	AGÊNCIA	73	BREU BRANCO	Av. Getúlio Vargas, nº 894	CENTRO	PA	68.488.000
22	AGÊNCIA	19	BREVES	Av. Presidente Getúlio, nº 1887	CENTRO	PA	68.800.000
23	AGÊNCIA	97	BUJARU	Tv. General Gurjão nº 721	CENTRO	PA	68.670.000
24	AGÊNCIA	119	CACHOEIRA DO ARARI	Rua Sete de Setembro nº 761	CENTRO	PA	68.840.000
25	AGÊNCIA	30	CAMETÁ	Rua Coronel Raimundo Leão, nº 760	CENTRO	PA	68.400.000



26	AGÊNCIA	48	CANAÃ DOS CARAJÁS	Av. Weyne Cavalcante, nº 476	CENTRO	P A	68.537.0 00
27	AGÊNCIA	32	CAPANEMA	Av. Barão de Capanema, nº 990 - Centro - 68.700-005	CENTRO	P A	68.700.0 05
28	AGÊNCIA	7	CAPITÃO POÇO	Av. 29 de Dezembro, nº 1860 - Centro - 68.650-000	CENTRO	P A	68.650.0 00
29	AGÊNCIA	2	CASTANHAL	Av. Maximino Porpino, nº 680 - Centro - 68.743-000	CENTRO	P A	68.743.0 00
30	POSTO		PA YAMADA PLAZA	Av. Padre Getulio Vargas,477	Lametana	P A	68.743.0 00
31	AGÊNCIA	8	CONCEIÇÃO DO ARAGUAIA	Av. Intendente Norberto Lima, nº 922 - Centro - 68.540-000	CENTRO	P A	68.540.0 00
32	AGÊNCIA	34	CONCÓRDIA DO PARÁ	Av. Presidente Vargas, nº 1023- Centro - 68.685-000	CENTRO	P A	68.685.0 00
33	POSTO	34.0 2	TOMÉ AÇÚ	Av. Tres Poderes, nr 800	CENTRO	P A	68.680.0 00
34	AGÊNCIA	116	CURIÓNOPOLIS	Av. Brasil, nº 103, Quadra 11- Lote 17 - Planalto - 68.523-000	PLANALTO	P A	68.523.0 00
35	AGÊNCIA	114	CURRALINHO	Av. Jarbas Passarinho, nº 100 - Marambaia - 68.815-000	MARAMBAIA	P A	68.815.0 00
36	AGÊNCIA	109	CURUÁ	Rua 3 de Dezembro, nº 7 - Santa Terezinha - 68.210-000	SANTA TEREZINHA	P A	68.210.0 00
37	AGÊNCIA	63	CURUÇÁ	Av. Paes de Carvalho, nº 315 - Rodoviário - 68.753-000	RODOVIARIO	P A	68.753.0 00
38	AGÊNCIA	41	DOM ELISEU	Av. JK de Oliveira, nº 182 - Centro - 68.633-000	CENTRO	P A	68.633.0 00
39	POSTO		PA ITINGA	Rod. BR.010 - km 1481 - Posto Fiscal da SEFA	CENTRO	P A	68.633.0 00
40	AGÊNCIA	92	ELDORADO DOS CARAJÁS	Rua do Posto, nº 6 - Novo Eldorado - 68.524-000	NOVO ELDORADO	P A	68.524.0 00
41	AGÊNCIA	49	EMPRESARIAL SANTARÉM	Av. Rui Barbosa, nº 538 - Centro - 68.005-080	CENTRO	P A	68.005.0 80
42	AGÊNCIA	68	FARO	Rua Dr. Augusto Montenegro, nº 100 - Centro - 68.280-000	CENTRO	P A	68.280.0 00
43	AGÊNCIA	103	FLORESTA DO ARAGUAIA	Av. Sete de Setembro, nº 2196, Quadra 132 - Lote 11	Centro	P A	68.543.0 00
44	AGÊNCIA	104	GARRAFÃO DO NORTE	Av. Sete de Setembro, nº 384 - Paraenses	PARAENSES	P A	68.665.0 00
45	AGÊNCIA	96	GOIANÉSIA DO PARÁ	Av. Tancredo Neves, nº 153 - Centro - 68.639-000	CENTRO	P A	69.639.0 00
46	AGÊNCIA	82	IGARAPÉ-AÇU	Av. João Pessoa, s/n - Quadra 22 - Lote 265	CENTRO	P A	68.725.0 00
47	AGÊNCIA	70	IGARAPÉ MIRI	Rua Lauro Sodré, nº 171	CENTRO	P A	68.430.0 00
48	AGÊNCIA	98	IPIXUNA DO PARÁ	Rua Sargento Simplicio, nº 332	CENTRO	P A	68.637.0 00
49	AGÊNCIA	38	ITAITUBA	Praça da República, s/n	CENTRO	P A	68.170.0 00
50	AGÊNCIA	88	ITAITUBA CIDADE ALTA	Rua Marechal Rondon, nº 449	MATINHA	P A	68.415.0 00
51	AGÊNCIA	35	ITUPIRANGA	Av. 14 de Julho, Qd 01 - Lote 4, - Loteamento Carmona	Centro	P A	68.580.0 00
52	AGÊNCIA	64	JACUNDÁ	Rua Baia, nº 45	CENTRO	P A	68.590.9 70
53	AGÊNCIA	46	JURUTI	Praça da República, s/n	CENTRO	P A	68.170.0 00

54	AGÊNCIA	89	LIMOEIRO DO AJURU	Rua Marechal Rondon, nº 449	MATINHA	P A	68.415.0 00
55	AGÊNCIA	13	MARABÁ	Folha CSI 31 - Qd 3, Lotes 25 A e 25 B - Av. VP 7	Nova Marabá	P A	68.507.5 50
56	CX DESLOCADO		FÓRUM MARABÁ	Av.. Transamazônica s/n	Amapá	P A	68.501.2 29
57	POSTO		ESTAÇÃO CIDADANIA PÁTIO MARABÁ	Folha 30, Q-5 - s/n	Nova Marabá	P A	68.507.5 60
58	AGÊNCIA	51	MARABÁ CIDADE NOVA	Av. Nagib Mutran, nº 382	CIDADE NOVA	P A	68.501.5 70
59	AGÊNCIA	123	MARABÁ SÃO FÉLIX	Av. Magalhães Barata, Qd 25, lotes 01 e 02	São Felix	P A	68.513.7 44
60	AGÊNCIA	9	MARACANÃ	Rua Bertholdo Costa, nº 676	CENTRO	P A	68.710.0 00
61	AGÊNCIA	80	MARAPANIM	Rua Padre Vale, nº 281	CENTRO	P A	68.760.0 00
62	AGÊNCIA	52	MARITUBA	Av. Fernando Guilhon, nº 4276	CENTRO	P A	67.200.0 00
63	AGÊNCIA	84	MEDICILÂNDIA	Rua Benedito do Vale, s/n	CENTRO	P A	68.145.0 00
64	AGÊNCIA	113	MELGAÇO	Rua Marechal Rondon, nº 64, Quadra 02 - Lote 35	Guarycuru	P A	68.490.0 00
65	AGÊNCIA	129	MOCAJUBA	Rua Manoel de Souza Furtado, nr 872	Centro	P A	68.420.0 00
66	AGÊNCIA	55	MOJU	Av. das Palmeiras, nº 253	CENTRO	P A	68.450.0 00
67	AGÊNCIA	77	MOJÚ DOS CAMPOS	Av. Castelo Branco, s/n	CENTRO	P A	68.129.0 00
68	AGÊNCIA	99	MONTE ALEGRE	Trav. Dr. Carlos Arnóbio Franco, nº 250 - Centro	CENTRO	P A	68.220.0 00
69	AGÊNCIA	78	MUANÁ	Av. Dr José Ferreira Teixeira, nº 150	CENTRO	P A	68.825.0 00
70	AGÊNCIA	85	NOVO PROGRESSO	Rua Aymoré, s/n	CENTRO	P A	68.193.0 00
71	AGÊNCIA	12	ÓBIDOS	Av. Dr Correa Pinto, nº 74	CENTRO	P A	68.250.0 00
72	AGÊNCIA		OEIRAS DO PARÁ	Rua Magalhães Barata, nº 862	CENTRO	P A	68.470.0 00
73	AGÊNCIA	42	ORIXIMINA	Tv. Carlos Maria Teixeira, s/n	CENTRO	P A	68.270.0 00
74	AGÊNCIA	86	OURILANDIA DO NORTE	Av. Piauí, nº 1218, Quadra 67- Lotes 24 e 25 - setor 3	Novo Horizonte	P A	68.390.0 00
75	AGÊNCIA	5	PARAGOMINAS	Tv. Estado do Pará, nº 121	CENTRO	P A	68.625.0 20
76	AGÊNCIA	43	PARAUPEBAS	Av. dos Ipês, nº 100, Quadra 93- Lotes 24 e 25, - Residencial	Cidade Jardim III	P A	68.515.0 00
77	POSTO		ESTAÇÃO CID. SHOPPING KARAJÁS	Rod. Faruk Salmen - km 07- s/n		P A	68.515.0 00
78	AGÊNCIA	110	PRIMAVERA	Av. General Moura Carvalho, nº 215	CENTRO	P A	68.707.0 00
79	AGÊNCIA	90	PONTA DE PEDRAS	Praça Getúlio Vargas, nº 100	CENTRO	P A	68.830.0 00
80	AGÊNCIA	28	REDENÇÃO	Av. Brasil, nº 2476 - Núcleo Urbano	NUCLEO URBANO	P A	68.553.0 52
81	CX DESLOCADO		FORUM REDENÇÃO	Av. Pedro Coelho de Camargo, s/n - qd 22	Parque dos Burititis	P A	68.552.7 78

82	AGÊNCIA	61	RIO MARIA	Av. Oito, nº 547	CENTRO	P A	68.530.0 00
83	AGÊNCIA	31	RONDON DO PARÁ	Rua 1º de Maio , nº 80	CENTRO	P A	68.638.0 00
84	AGÊNCIA	95	SALINÓPOLIS	Av. Senador Lemos nº 505	Centro	P A	68.721.0 00
85	AGÊNCIA	93	SALVATERRA	Rua Cearense, nº 195	Centro	P A	68.860.0 00
86	AGÊNCIA	57	SANTA BÁRBARA DO PARÁ	Rod. Augusto Meira Filho, Km 17	Centro	P A	68.798.9 70
87	AGÊNCIA	37	SANTA ISABEL DO PARÁ	Av. Antônio Lemos, nº 1491	Nova Brasília	P A	68.790.0 00
88	AGÊNCIA	62	SANTA LUZIA DO PARÁ	Tv. Marcílio Dias, s/n	Centro	P A	68.644.9 70
89	AGÊNCIA	65	SANTA MARIA DO PARÁ	Av. Bernardo Sayão, nº 1211	Centro	P A	68.738.9 70
90	AGÊNCIA	79	SANTANA DO ARAGUAIA	Rua Adão Franco, nº 15, Q 7, Lote 1	Centro	P A	68.560.0 00
91	AGÊNCIA	3	SANTARÉM	Tv. 15 de Novembro, nº 196	Centro	P A	68.005.2 90
92	POSTO		ALTER DO CHÃO	Tv. Copacabana , s/n	Centro	P A	68.060.2 70
93	POSTO		CIRETRAN SANTARÉM	Av . Cuiabá, nr 890 - sala A	Laguinho	P A	68.040.4 00
94	POSTO		ESTAÇÃO CIDADANIA SANTARÉM	Av. Rui Barbosa, nº 62	Prainha	P A	68.005.0 80
95	POSTO		FORUM SANTARÉM	Av. Mendonça Furtado, s/n	Liberdade	P A	68.040.0 50
96	POSTO		PREFEITURA SANTARÉM	Av. Dr. Anísio Chaves, nr 853	Centro	P A	68.000.0 00
97	POSTO		SEFA SANTARÉM	Tv. Prof. Carvalho, s/n	Centro	P A	68.005.2 20
98	AGÊNCIA	111	SANTO ANTÔNIO DO TAUÁ	Pç. Alcides Paranhos, nº 17	Centro	P A	68.786.0 00
99	AGÊNCIA	81	SÃO CAETANO DE ODIVELAS	Av. São Benedito, nº 4	Centro	P A	68.775.0 00
100	AGÊNCIA	121	SÃO FÉLIX DO XINGU	Rua América, nº 3486 - Lote 19, Qd 161, Setor 2 -	Rodoviário	P A	68.380.0 00
101	AGÊNCIA	76	SÃO GERALDO DO ARAGUAIA	Av. José Bonifácio, nº 1202	Centro	P A	68.570.0 00
102	AGÊNCIA	94	SÃO JOÃO DE PIRABAS	Rua Plácido Nascimento, nº 115	Centro	P A	68.719.0 00
103	AGÊNCIA	71	SÃO MIGUEL DO GUAMÁ	Av. Magalhães Barata, nº 406	Centro	P A	68.660.0 00
104	AGÊNCIA	112	SAPUCAIA	Rua dos Eucaliptos, Qd 24, Lote 7	Centro	P A	68.548.0 00
105	AGÊNCIA	125	SENADOR JOSÉ PORFÍRIO	Rua Marechal Assunção, nº 100	Centro	P A	68.360.0 00
106	AGÊNCIA	87	SOURE	Quinta rua , nº 1447	Centro	P A	68.870.0 00
107	AGÊNCIA	54	TAILÂNDIA	Tv. São Félix, nº 48	Centro	P A	68.695.0 00

108	AGÊNCIA	117	TERRA SANTA	Rua Nossa Senhora das Graças nº 100	Centro	P A	68.285.0 00
109	AGÊNCIA	66	TOMÉ AÇU - QUATRO BOCAS	Av. Cametá nº 04	Centro	P A	68.682.0 00
110	AGÊNCIA	120	TRACUATEUA	Rua São Sebastião nº 132	Centro	P A	68.647.0 00
111	AGÊNCIA	120	TRAIRÃO	Rua Magalhães Barata nº 19	Bela Vista	P A	68.198.0 00
112	AGÊNCIA	58	TUCUMÃ	Av. Pará, nº 819	Centro	P A	68.385.0 00
113	AGÊNCIA	16	TUCURUÍ	Tv Lauro Sodré, nº 486	Jaqueira	P A	68.458.0 10
114	AGÊNCIA	39	VIGIA	Av. Boulevard Melo Palheta, s/n	Centro	P A	68.780.0 00
115	AGÊNCIA	36	WISEU	Rua Major Olímpio, nº 366	Centro	P A	68.620.0 00
116	AGÊNCIA	102	VITÓRIA DO XINGÚ	Av. Manoel Félix de Farias, nº 252	Centro	P A	68.383.0 00
117	AGÊNCIA	40	XINGUARA	Av. Xingu, nº 80	Centro	P A	68.555.0 11

**ADENDO IV**

RELATÓRIO SEMANAL/ MENSAL																
UNIDADE	DATA COLETA/ ENTREGA	HORA CHEGADA/SAIDA	ROTEIRO ORIGEM/DESTINO	MODALIDADE DO TRANSPORTE/ SERVIÇO	TIPO DE SERVIÇO	KM FATURADO	VALOR KM	VALOR UNITÁRIO DO EMBARQUE	QTD EMBARQUE	VALOR TOTAL TRANSPORTADO	TAXA AD VALOREM	CUSTO DO AD VALOREM	VALOR TOTAL CUSTODIA DO MENSAL	TAXA DA CUSTÓDIA	CUSTO DA CUSTÓDIA	VALOR TOTAL DO SERVIÇO

**ADENDO V****DECLARAÇÃO DE CIÊNCIA DO PLANO DE EXPANSÃO DO BANPARÁ 2019-2022**

Ao BANCO DO ESTADO DO PARÁ S.A.  
Av. Presidente Vargas, n. 251, Ed. BANPARÁ – 1º andar  
Comércio, Belém/PA, CEP 66.010-000

Ref: Edital de Licitação n. ....../.....  
Objeto:.....

Prezados senhores,

A \_\_\_\_\_, inscrita no CNPJ sob o n. \_\_\_\_\_, por intermédio do seu representante legal o(a) Sr.(a) \_\_\_\_\_, (cargo) \_\_\_\_\_, portador(a) da Carteira de Identidade n. \_\_\_\_\_ e do CPF n. \_\_\_\_\_, DECLARA, para os devidos fins legais, que:

- Tomou conhecimento de todos os termos e condições previstas no termo de referência e anexos desta licitação, bem como das exigências legais nele previstas. Em especial, declara que está ciente de que no objeto da presente licitação (prestação de serviços de transporte, custódia/guarda de numerário e outros valores para atendimento às Agências, aos Postos de Atendimento, Caixas Deslocados e aos clientes do Banpará, nas modalidades identificadas no ITEM 3 e localidades descritas no ADENDO I existe a previsão de instalação de novas unidades bancárias, previstas no Plano de expansão do Banpará de 2019 a 2022, conforme item 7 do Termo de Referência.

- Está ciente de que as agências previstas no Plano de Expansão descritas no item 7 do TR ainda não existem, portanto, os serviços para tais unidades somente serão requisitados quando de sua efetiva inauguração, pelo que tal situação não traz a contratada quaisquer direitos relativos a faturamento/pagamento por serviços não prestados.

- Está ciente de que a previsão de tais unidades no Termo de Referência demonstra transparência desta Instituição Financeira quanto ao planejamento dos serviços a ser contratados (demanda já existente e demanda futura), o que não enseja para a contratada nenhum direito quanto à indenização pela não utilização dos serviços relativos à demanda futura prevista no Plano de Expansão.

- Está ciente de que a previsão das unidades bancárias no Plano de Expansão NÃO exige que a empresa apresente estrutura física compatível com o referido plano, na medida em que, quando as agências forem inauguradas, caso a empresa não disponha de estrutura suficiente para atender a demanda, será concedido prazo para que a empresa se estruture e inicie a execução dos serviços.

.....  
(Local e Data)

.....  
(representante legal)

## ADENDO VI

### FLUXOGRAMA DE TRATAMENTO DE DIFERENÇAS DE NUMERÁRIO

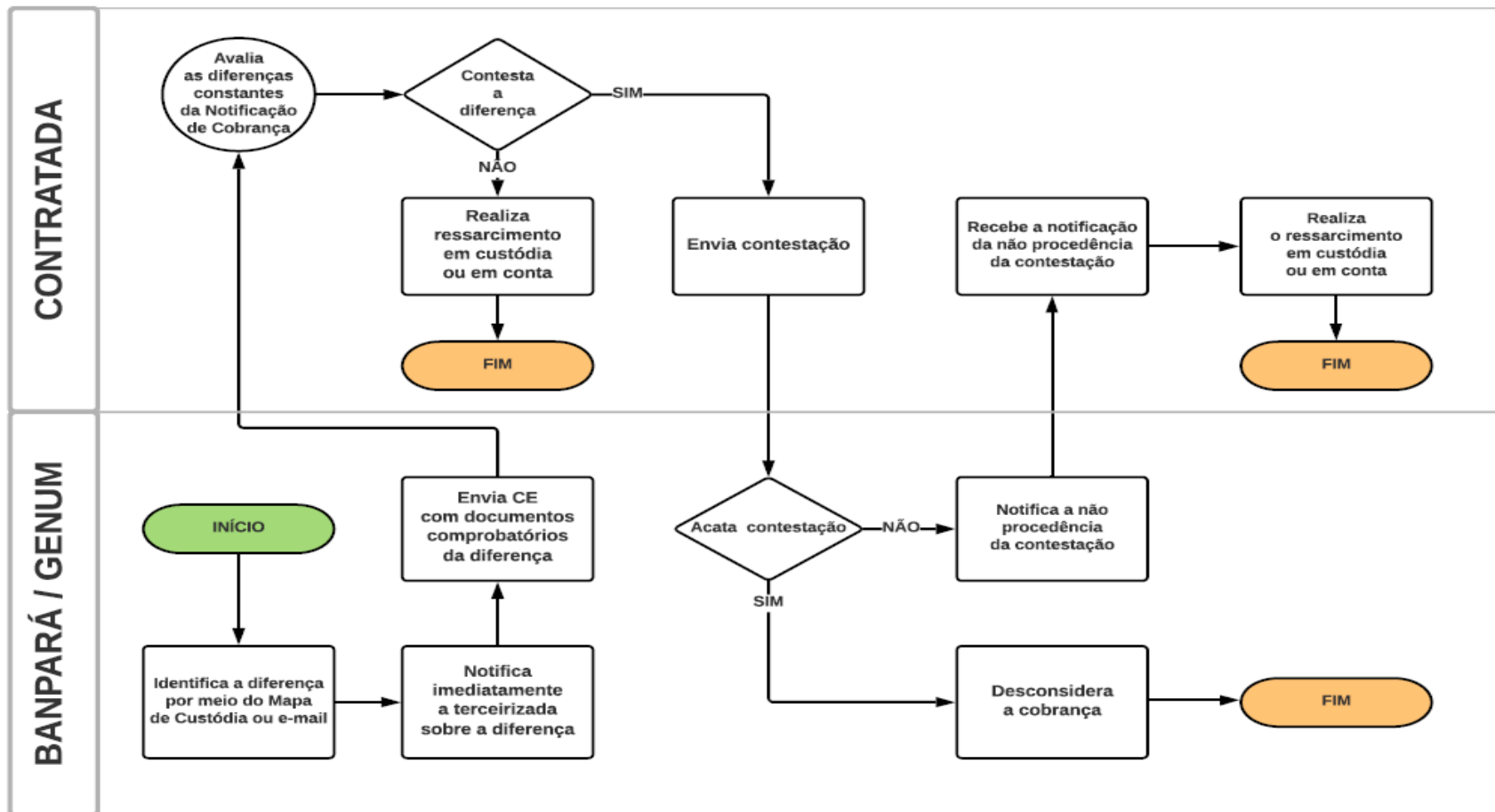

## **ADENDO VII**

### **FISCALIZAÇÃO TÉCNICA E ADMINISTRATIVA DO CONTRATO**

#### **1. DA FISCALIZAÇÃO TÉCNICA E ADMINISTRATIVA**

- 1.1. A fiscalização da execução do contrato consiste na verificação do cumprimento das obrigações contratuais por parte do contratado, com a alocação dos recursos, pessoal qualificado, técnicas e materiais necessários, podendo ser técnica ou administrativa.**

#### **2. DA FISCALIZAÇÃO TÉCNICA**

- 2.1.** A fiscalização técnica do contrato deve avaliar constantemente a execução do objeto e, se for o caso, poderá utilizar o Acordo de Nível de Serviço (SLA), ou outro instrumento substituto para aferição da qualidade da prestação dos serviços, devendo haver o redimensionamento no pagamento com base nos indicadores estabelecidos, sempre que a CONTRATADA:
- a) não produzir os resultados, deixar de executar, ou não executar com a qualidade mínima exigida as atividades contratadas; ou
  - b) deixar de utilizar materiais e recursos humanos exigidos para a execução do serviço, ou utilizá-los com qualidade ou quantidade inferior à demandada.
- 2.2.** A utilização do SLA não impede a aplicação concomitante de outros mecanismos para a avaliação da prestação dos serviços.
- 2.3.** Durante a execução do objeto, fase do recebimento dos serviços, o fiscal técnico designado deverá monitorar constantemente o nível de qualidade dos serviços para evitar a sua degeneração, devendo intervir para requerer à CONTRATADA a correção das faltas, falhas e irregularidades constatadas.
- 2.4.** O fiscal técnico do contrato deverá apresentar ao preposto da CONTRATADA a avaliação da execução do objeto ou, se for o caso, a avaliação de desempenho e qualidade da prestação dos serviços realizada.
- 2.5.** O preposto deverá apor assinatura no documento, tomando ciência da avaliação realizada.
- 2.6.** A CONTRATADA poderá apresentar justificativa para a prestação do serviço com menor nível de conformidade, que poderá ser aceita pelo fiscal técnico, desde que comprovada a excepcionalidade da ocorrência, resultante exclusivamente de fatores imprevisíveis e alheios ao controle do prestador.
- 2.7.** Na hipótese de comportamento contínuo de desconformidade da prestação do serviço em relação à qualidade exigida, bem como quando esta ultrapassar os níveis mínimos toleráveis previstos nos indicadores, além dos fatores redutores, devem ser aplicadas as sanções à CONTRATADA de acordo com as regras previstas no ato convocatório.
- 2.8.** O fiscal técnico poderá realizar a avaliação diária, semanal ou mensal, desde que o período escolhido seja suficiente para avaliar ou, se for o caso, aferir o desempenho e qualidade da prestação dos serviços.
- 2.9.** Para efeito de recebimento dos serviços, ao final de cada período mensal, o fiscal técnico do contrato deverá apurar o resultado das avaliações da execução do objeto e, se for o caso, a análise do desempenho



e qualidade da prestação dos serviços realizados em consonância com os indicadores previstos no ato convocatório, que poderá resultar no redimensionamento de valores a serem pagos à contratada, registrando em relatório a ser encaminhado ao gestor do contrato.

**2.10.** Caberá ao fiscal técnico do contrato:

- a) Acompanhar a execução do objeto do contrato, apontando as faltas cometidas pelo contratado e, se for o caso, promover os registros pertinentes;
- b) Fiscalizar e monitorar a execução, de modo que sejam cumpridas integralmente todas as condições (objeto, prazos, vigência) estabelecidas nas cláusulas contratuais, registrando todas as ocorrências;
- c) Comunicar à autoridade competente com a antecedência necessária, eventuais falhas, atrasos, ou fatos relevantes que possam inviabilizar o cumprimento do objeto do contrato, dos prazos estabelecidos, ou que acarretem a necessidade de prorrogação de prazos ou de vigência contratual, propondo a aplicação de penalidades ou outras sanções, quando for o caso;
- d) Diligenciar às unidades beneficiárias, quando necessário, visando certificação quanto a informações ou procedimentos que possam inviabilizar ou dificultar a execução, por parte da contratada;
- e) Elaborar relatório circunstanciado, em consonância com as suas atribuições, contendo o registro, a análise e a conclusão acerca das ocorrências na execução do contrato e demais documentos que julgarem necessários, devendo encaminhá-los ao gestor do contrato para recebimento definitivo;
- f) Recusar com a devida justificativa, qualquer material ou serviço prestado fora das especificações, bem como qualquer documento ou nota fiscal apresentados em desacordo com as condições estabelecidas no edital, termo de referência/projeto básico e no contrato;
- g) Registrar e propor toda e qualquer alteração na execução do contrato, para a autorização da autoridade demandante, após a ratificação do gestor de contrato.

### **3. DA FISCALIZAÇÃO ADMINISTRATIVA**

**3.1.** A fiscalização administrativa poderá ser efetivada com base em critérios estatísticos, levando-se em consideração falhas que impactem o contrato como um todo e não apenas erros e falhas eventuais.

**3.2.** Caberá ao fiscal administrativo do contrato:

- a) Acompanhar administrativamente a execução do contrato, supervisionando sua execução;
- b) Exigir a apresentação pelo CONTRATADO da documentação comprobatória de regularidade previdenciária, fiscal, trabalhista e do recolhimento do FGTS;
- c) Atestar que a documentação de cobrança apresentada observa a forma estabelecida no contrato;
- d) Efetuar a instrução processual para fins de pagamento, na forma convencionada no instrumento contratual;
- e) Oficiar a contratada sobre a necessidade de atualização documental para manutenção das condições de habilitação ou atendimento de exigências legais supervenientes;
- f) Prestar orientações técnicas à unidade demandante e à CONTRATADA, relativas à observância das condições pactuadas, no que diz respeito aos prazos de execução, faturamento e pagamento e outros esclarecimentos que venham a ser solicitados;
- g) Recusar, com a devida justificativa, qualquer documento encaminhado pelo CONTRATADO que se encontre em desacordo com as condições estabelecidas no contrato;
- h) Realizar toda e qualquer ação pertinente à alteração contratual.

## ADENDO VIII

### DECLARAÇÃO DE CUMPRIMENTO DAS CONDIÇÕES DE SUSTENTABILIDADE

[Nome da empresa], CNPJ n.º \_\_\_\_\_ sediada [Endereço completo], declara sob as penas da lei, que:

- a) Não permite a prática de trabalho análogo ao escravo ou qualquer outra forma de trabalho ilegal, bem como implementa esforços junto aos seus respectivos fornecedores de produtos e serviços, a fim de que esses também se comprometam no mesmo sentido.
- b) Não emprega menores de 18 anos para trabalho noturno, perigoso ou insalubre, e menores de dezesseis anos para qualquer trabalho, com exceção a categoria de Menor Aprendiz.
- c) Não permite a prática ou a manutenção de discriminação limitativa ao acesso na relação de emprego, ou negativa com relação a sexo, origem, raça, cor, condição física, religião, estado civil, idade, situação familiar ou estado gravídico, bem como a implementa esforços nesse sentido junto aos seus respectivos fornecedores.
- d) Respeita o direito de formar ou associar-se a sindicatos, bem como negociar coletivamente, assegurando que não haja represálias.
- e) Buscará a incorporação em sua gestão dos Princípios do Pacto Global, disponível em <http://www.pactoglobal.org.br/artigo/56/Os-10-principios>, bem como o alinhamento com as diretrizes da Política de Responsabilidade Socioambiental do Banpará disponível em <http://www.banpara.b.br/media/187386/prsa.pdf>.
- f) Protege e preserva o meio ambiente, bem como busca prevenir e erradicar práticas que lhe sejam danosas, exercendo suas atividades em observância dos atos legais, normativos e administrativos relativos às áreas de meio ambiente, emanadas das esferas federal, estaduais e municipais e implementando ainda esforços nesse sentido junto aos respectivos fornecedores;
- g) Desenvolve suas atividades respeitando a legislação ambiental, fiscal, trabalhista, previdenciária e social locais, bem como os demais dispositivos legais relacionados a proteção dos direitos humanos, abstendo-se de impor aos colaboradores condições ultrajantes, sub-humanas ou degradantes de trabalho. Para o disposto desse artigo define-se:
  - i. “Condições ultrajantes”: condições que expõe o indivíduo de forma ofensiva, insultante, imoral ou que fere ou afronta os princípios ou interesses normais, de bom senso, do indivíduo.
  - ii. “Condições sub-humanas”: tudo que está abaixo da condição humana como condição de degradação, condição de degradação abaixo dos limites do que pode ser considerado humano, situação abaixo da linha da pobreza.
  - iii. “Condições degradantes de trabalho”: condições que expõe o indivíduo à humilhação, degradação, privação de graus, títulos, dignidades, desonra, negação de direitos inerentes à cidadania ou que o condicione à situação de semelhante à escravidão.

---

Local e Data

---

Nome e Identidade do Declarante

**ANEXO II – MODELO DE PROPOSTA DE PREÇO****CARTA DE APRESENTAÇÃO DE PROPOSTA**

Ao BANCO DO ESTADO DO PARÁ S.A.  
Av. Presidente Vargas, n. 251, Ed. BANPARÁ – 1º andar  
Comércio, Belém/PA, CEP 66.010-000

Ref: Edital de Licitação n. ....../.....

Objeto:.....

Prezados senhores,

A ....., inscrita no CNPJ sob o n. ...., sediada .....(endereço completo)....., com o telefone para contato n. (.....)-..... e email ....., por intermédio do seu representante legal o(a) Sr.(a) ....., .....(cargo)....., portador(a) da Carteira de Identidade n. .... e do CPF n. ...., residente e domiciliado(a) no .....(endereço completo)....., tendo examinado as condições do edital e dos anexos que o integram, apresenta a proposta comercial relativa à licitação em epígrafe, assumindo inteira responsabilidade por quaisquer erros ou omissões que tiverem sido cometidos quando da preparação da mesma:

1. Propõe-se o Valor Total de R\$ .....(.....).

2. No valor total proposto estão englobados todos os custos e despesas previstos no Edital do Pregão Eletrônico nº ...../....., tais como: custos diretos e indiretos, tributos, encargos sociais, trabalhistas e previdenciários, seguros, taxas, lucro, uniformes, alimentação, transporte, plano de assistência médico-hospitalar e odontológica e outros necessários ao cumprimento integral do objeto.

**3. Junta-se detalhamento da proposta (VER AS PLANILHAS DE FORMAÇÃO DE PREÇOS – ADENDO 2 DO TERMO DE REFERÊNCIA).**

4. Que, em relação às prerrogativas da Lei Complementar n. 123/2016, o proponente:

( ) Enquadra-se como microempresa, empresa de pequeno porte ou equivalente legal, nos termos previsto no Decreto n. 8.538/2015, conforme certidão expedida pela Junta Comercial ou Cartório de Registro em anexo. Ainda, que:

( ) É optante do Simples Nacional, submetendo-se à alíquota de .....%, apurada com base no faturamento acumulado dos últimos 12 (doze) meses.

( ) Não é optante do Simples Nacional.

( ) Não se enquadra na condição de microempresa, empresa de pequeno porte ou equivalente legal.

5. Essa proposta é válida por 120 (cento e vinte) dias, contados da data prevista para abertura da sessão.

6. Até que o contrato seja assinado, esta proposta constituirá um compromisso da ....., observadas as condições do edital. Caso esta proposta não venha a ser aceita para contratação, o BANPARÁ fica desobrigada de qualquer responsabilidade referente à presente proposta.

7. Os pagamentos serão efetuados em conformidade com as condições estabelecidas no termo de referência e na minuta do contrato.

8. Devem ser utilizados, para quaisquer pagamentos, os dados bancários a seguir:

BANCO: 037 .....  
AGÊNCIA: .....  
CONTA CORRENTE: .....  
PRAÇA DE PAGAMENTO: .....

9. Por fim, declara conhecer e aceitar as condições constantes do edital do Pregão Eletrônico n. .... / ..... e de seus anexos.

.....  
(Local e Data)

.....  
(representante legal)

**DECLARAÇÃO DE CONFORMIDADE AO ARTIGO 38 DA LEI Nº 13.303/2016**

Ao BANCO DO ESTADO DO PARÁ S.A.  
Av. Presidente Vargas, nº 251, Ed. BANPARÁ – 1º andar  
Comércio, Belém/PA, CEP 66.010-000

Ref: Edital de Licitação nº ...../.....  
Objeto:.....

Prezados senhores,

A ....., inscrita no CNPJ sob o nº ....., sediada .....(endereço completo)....., com o telefone para contato nº (.....)..... e e-mail ....., por intermédio do seu representante legal o(a) Sr.(a) ....., .....(cargo)....., portador(a) da Carteira de Identidade nº ..... e do CPF nº ....., residente e domiciliado(a) no .....(endereço completo)....., DECLARA, para os devidos fins legais, que a empresa não incorre em nenhum dos impedimentos para participar de licitações e ser contratada, prescritos no artigo 38 da Lei nº 13.303/2016, quais sejam:

- (i) cujo administrador ou sócio detentor de mais de 5% (cinco por cento) do capital social seja diretor ou empregado da empresa pública ou sociedade de economia mista contratante;
- (ii) suspensão pela empresa pública ou sociedade de economia mista;
- (iii) declarada inidônea pela União, por Estado, pelo Distrito Federal ou pela unidade federativa a que está vinculada a empresa pública ou sociedade de economia mista, enquanto perdurarem os efeitos da sanção;
- (iv) constituída por sócio de empresa que estiver suspensa, impedida ou declarada inidônea;
- (v) cujo administrador seja sócio de empresa suspensa, impedida ou declarada inidônea;
- (vi) constituída por sócio que tenha sido sócio ou administrador de empresa suspensa, impedida ou declarada inidônea, no período dos fatos que deram ensejo à sanção;
- (vii) cujo administrador tenha sido sócio ou administrador de empresa suspensa, impedida ou declarada inidônea, no período dos fatos que deram ensejo à sanção;

(viii) que tiver, nos seus quadros de diretoria, pessoa que participou, em razão de vínculo de mesma natureza, de empresa declarada inidônea.

Aplica-se a vedação também:

(i) à contratação do próprio empregado ou dirigente, como pessoa física, bem como à participação dele em procedimentos licitatórios, na condição de licitante;

(ii) a quem tenha relação de parentesco, até o terceiro grau civil, com:

a) dirigente de empresa pública ou sociedade de economia mista;

b) empregado de empresa pública ou sociedade de economia mista cujas atribuições envolvam a atuação na área responsável pela licitação ou contratação;

c) autoridade do ente público a que a empresa pública ou sociedade de economia mista esteja vinculada.

(iii) cujo proprietário, mesmo na condição de sócio, tenha terminado seu prazo de gestão ou rompido seu vínculo com a respectiva empresa pública ou sociedade de economia mista promotora da licitação ou contratante há menos de 6 (seis) meses.

.....  
(Local e Data)

.....  
(representante legal)

**ANEXO IV – MINUTA DE INSTRUMENTO DE CONTRATO**

Contrato n. .... / .....

**TERMO DE CONTRATO DE ..... QUE ENTRE SI FAZEM O BANCO DO ESTADO DO PARÁ S.A. E A EMPRESA .....**

Por este instrumento particular, de um lado, o BANCO DO ESTADO DO PARÁ S.A., instituição financeira, com sede em Belém do Pará, na Avenida Presidente Vargas, n.º 251, Bairro Comércio, CEP. 66.010-000, Belém-PA, inscrito no Ministério da Fazenda sob o CNPJ n.º 04.913.711/0001-08, neste ato representada legalmente por dois de seus Diretores infra-assinados, doravante denominado BANPARÁ e, de outro lado, ....., estabelecida à ....., inscrita no CNPJ sob o n. ...., por seus representantes, infra-assinados, doravante designada simplesmente CONTRATADA, celebram o presente contrato mediante as cláusulas seguintes:

**1- CLÁUSULA PRIMEIRA – OBJETO**

**1.1. O presente contrato tem como objeto **Contratação de empresa especializada para a prestação de serviços de transporte, custódia/guarda de numerário e outros valores para atendimento às Agências, aos Postos de Atendimento, Caixas Deslocados e clientes do Banpará, nas modalidades identificadas no ITEM 6.1 e localidades descritas no ADENDO I. A realização dos serviços deverá obedecer à legislação específica e normas da Superintendência de Seguros Privados – Susep, assim como as condições previstas neste documento, obrigando-se a CONTRATADA a realizar as tarefas de acordo com os roteiros, cronogramas e horários estabelecidos pelo CONTRATANTE**, conforme especificações e quantitativos estabelecidos nos anexos deste edital.**

1.2. O presente contrato decorre do processo n. .... / ....., realizado pelo edital da licitação n. .... / .....

**2- CLÁUSULA SEGUNDA – ADENDOS**

2.1 Fazem parte integrante do presente contrato, como se nele estivessem transcritos, os seguintes adendos:

- Adendo 1 – Edital/Anexos/Termo de Referência/ Especificações Técnicas e Detalhamentos
- Adendo 2 – Proposta/Detailhamentos dos Preços
- Adendo 3 – Termo de Política Anticorrupção
- Adendo 4 – Declaração de Empregabilidade

2.2 Este contrato e seus adendos são considerados como um único termo e suas regras deverão ser interpretados de forma harmônica. Em caso de divergência insuperável

entre as regras deste contrato e os seus adendos, prevalecerão as regras deste contrato e, na sequência, na ordem dos adendos.

### 3- CLÁUSULA TERCEIRA – PRAZOS

3.1 O prazo de vigência desta contratação é de **12 (doze) meses**, contados da assinatura do Contrato. O prazo da garantia da solução independe do prazo da vigência contratual.

3.1.1 Os prazos previstos neste contrato, de execução e vigência, poderão ser prorrogados, durante a vigência contratual, com a aquiescência da CONTRATADA, por meio de termo aditivo.

### 4- CLÁUSULA QUARTA – VALOR DO CONTRATO E RECURSOS ORÇAMENTÁRIOS

4.1 Como contrapartida à execução do objeto do presente contrato, o BANPARÁ deve pagar à CONTRATADA o valor total de ....., **de acordo com as regras do item 10 – PAGAMENTO do Termo de Referência, bem como, ressaltando que somente serão pagos os serviços efetivamente executados, conforme item 10.2 também do Termo de Referência – Anexo I do edital.**

4.1.1 O valor contratado inclui todos os impostos e taxas vigentes na Legislação Brasileira para a execução do objeto desta contratação, e, também, todos os custos diretos e indiretos inerentes, tais como os a seguir indicados, porém sem se limitar aos mesmos: despesas com pessoal (inclusive obrigações sociais, viagens e diárias), despesas administrativas, administração, lucro e outras despesas necessárias à boa realização do objeto desta contratação, isentando o BANPARÁ de quaisquer ônus adicionais.

### 5- CLÁUSULA QUINTA – GARANTIA

5.1 Para garantia do fiel e perfeito cumprimento de todas as obrigações ora ajustadas, a CONTRATADA deve, dentro de 10 (dez) dias úteis, contados a partir da assinatura do contrato, apresentar garantia ao BANPARÁ, no valor equivalente a 5% (cinco por cento) do valor total desta contratação, que deve cobrir o período de execução do contrato e estender-se até 3 (três) meses após o término da vigência contratual, devendo ser renovada a cada prorrogação contratual e complementada em casos de aditivos e apostilas para reajustes.

- 5.1.1 A CONTRATADA deve prestar garantia numa das seguintes modalidades:
- a) **Fiança Bancária**, acompanhado dos seguintes documentos a seguir listados, para análise e aceitação por parte do BANPARÁ:
    - i. Estatuto Social e ata de posse da diretoria da Instituição Financeira;
    - ii. Quando Procuradores, encaminhar as procurações devidamente autenticadas, com poderes específicos para representar a Instituição Financeira;
    - iii. Balanços Patrimoniais e Demonstração de Resultado dos últimos dois anos, acompanhado das notas explicativas e



respectivos pareceres do Conselho de Administração e Auditores Independentes;

- iv. Memória de cálculo do Índice de Adequação de Capital (Índice da Basileia) e Índice de Imobilização, comprovando que a instituição financeira está enquadrada no limite estabelecido pelo Banco Central, para comparação e validação com os dados disponíveis no “site” do Banco Central do Brasil ([www.bcb.gov.br](http://www.bcb.gov.br)).

- b) **Caução em dinheiro**, valor **depositado** pela CONTRATADA, no Banco ....., Agência ....., Conta Corrente n. ...., em nome do BANPARÁ. A cópia do recibo será entregue ao gestor do contrato.
- c) **Seguro Garantia** feito junto à **entidade** com situação regular no mercado de seguros do Brasil para análise e aceitação por parte do BANPARÁ.

5.1.2 A garantia, qualquer que seja a modalidade escolhida, deve assegurar o pagamento de:

- a) prejuízos advindos do não cumprimento ou do cumprimento irregular do objeto do presente contrato;
- b) prejuízos diretos causados ao BANPARÁ decorrentes de culpa ou dolo durante a execução do contrato;
- c) multas moratórias e compensatórias aplicadas pelo BANPARÁ à CONTRATADA; e
- d) obrigações trabalhistas e previdenciárias de qualquer natureza, não adimplidas pela CONTRATADA, quando couber.

5.2 A inobservância do prazo fixado nesta Cláusula para apresentação da garantia acarreta a aplicação de multa de 0,1% (um centésimo por cento) sobre o valor total do contrato, por dia de atraso, limitada a 2,5% (dois vírgula cinco por cento) sobre o valor total do contrato.

5.2.1 O atraso superior a 25 (vinte e cinco) dias para a apresentação da garantia autoriza o BANPARÁ a:

- a) promover a rescisão do contrato por descumprimento ou cumprimento irregular de suas obrigações; ou
- b) reter o valor da garantia dos pagamentos eventualmente devidos à CONTRATADA até que a garantia seja apresentada.

5.3 A garantia deve ser considerada extinta:

- a) com a devolução da apólice, carta-fiança ou autorização para o levantamento de importâncias depositadas em dinheiro a título de garantia, acompanhada de declaração do BANPARÁ, mediante termo circunstanciado, de que a CONTRATADA cumpriu todas as cláusulas do contrato; ou
- b) após 3 (três) meses do término da vigência do presente contrato.

## 6- CLÁUSULA SEXTA – EXECUÇÃO DO CONTRATO

6.1 O contrato deve ser cumprido fielmente pelas partes de acordo com as Cláusulas e condições avençadas, as normas ditadas pela Lei n. 13.303/2016 e pelo Regulamento de Licitações e Contratos do BANPARÁ, bem como, de acordo com todas as obrigações, condições e exigências estabelecidas no Termo de Referência e anexos, respondendo cada uma das partes pelas consequências de sua inexecução total ou parcial.

6.1.1 A CONTRATADA deverá executar o objeto especificado nos detalhamentos deste instrumento de contrato, cumprindo todas as obrigações e responsabilidades a si indicadas no Termo de Referência.

6.1.2 O BANPARÁ deverá acompanhar e assegurar as condições necessárias para a execução do contrato, cumprindo rigorosamente todas as obrigações e responsabilidades a si indicadas no Termo de Referência.

6.2 A CONTRATADA é responsável pelos danos causados direta ou indiretamente ao BANPARÁ ou a terceiros em razão da execução do contrato, não excluindo ou reduzindo essa responsabilidade a fiscalização ou o acompanhamento pelo BANPARÁ.

6.3 A gestão do presente contrato deve ser realizada pela área técnica do BANPARÁ. A gestão do contrato abrange o encaminhamento de providências, devidamente instruídas e motivadas, identificadas em razão da fiscalização da execução do contrato, suas alterações, aplicação de sanções, rescisão contratual e outras medidas que importem disposição sobre o contrato.

6.4 A fiscalização da execução do presente contrato será realizada por agentes de fiscalização, que devem ser designados pelo gestor do contrato, permitindo-se designar mais de um empregado e atribuir-lhes funções distintas, como a fiscalização administrativa e técnica, consistindo na verificação do cumprimento das obrigações contratuais por parte da CONTRATADA, com a alocação dos recursos, pessoal qualificado, técnicas e materiais necessários.

6.5 O gestor do contrato pode suspender a sua execução em casos excepcionais e motivados tecnicamente pelo fiscal técnico do contrato, devendo comunicá-la ao preposto da CONTRATADA, indicando:

- a) o prazo da suspensão, que pode ser prorrogado, se as razões que a motivaram não estão sujeitas ao controle ou à vontade do gestor do contrato;
- b) se deve ou não haver desmobilização, total ou parcial, e quais as atividades devem ser mantidas pela CONTRATADA;
- c) o montante que deve ser pago à CONTRATADA a título de indenização em relação a eventuais danos já identificados e o procedimento e metodologia para apurar valor de indenização de novos danos que podem ser gerados à CONTRATADA.

6.6. O CONTRATANTE poderá, a qualquer momento, solicitar a apresentação, pela CONTRATADA, os documentos pertinentes à sua regularidade jurídico-fiscal, para fins de comprovar a manutenção das condições de habilitação durante a execução do Contrato.

6.6.1. Verificada eventual situação de descumprimento das condições de habilitação, o CONTRATANTE pode conceder prazo para que a CONTRATADA regularize suas obrigações ou sua condição de habilitação, conforme disposto no Art. 95, itens 5 e 6 do Regulamento, quando não identificar má fé ou incapacidade da CONTRATADA corrigir tal situação.

6.6.2. O descumprimento das obrigações trabalhistas ou a não manutenção das condições de habilitação, podem ensejar rescisão contratual sem prejuízo das demais sanções.

6.7 Constatada qualquer irregularidade na licitação ou na execução contratual, o gestor do contrato deve, se possível, saneá-la, evitando-se a suspensão da execução do contrato ou outra medida como decretação de nulidade ou rescisão contratual.

6.7.1 Na hipótese prevista neste subitem, a CONTRATADA deve submeter ao BANPARÁ, por escrito, todas as medidas que lhe parecerem oportunas, com vistas a reduzir ou eliminar as dificuldades encontradas, bem como os custos envolvidos. O BANPARÁ compromete-se a manifestar-se, por escrito, no prazo máximo de 10 (dez) dias consecutivos, quanto à sua aprovação, recusa ou às disposições por ela aceitas, com seus custos correlatos.

6.8 As partes CONTRATANTES não são responsáveis pela inexecução, execução tardia ou parcial de suas obrigações, quando a falta resultar, comprovadamente, de fato necessário decorrente de caso fortuito ou força maior, cujo efeito não era possível evitar ou impedir. Essa exoneração de responsabilidade deve produzir efeitos nos termos do parágrafo único do artigo 393 do Código Civil Brasileiro.

6.9 No caso de uma das partes se achar impossibilitada de cumprir alguma de suas obrigações, por motivo de caso fortuito ou força maior, deve informar expressa e formalmente esse fato à outra parte, no máximo até 10 (dez) dias consecutivos contados da data em que ela tenha tomado conhecimento do evento.

6.9.1 A comunicação de que trata este subitem deve conter a caracterização do evento e as justificativas do impedimento que alegar, fornecendo à outra parte, com a maior brevidade, todos os elementos comprobatórios e de informação, atestados periciais e certificados, bem como comunicando todos os elementos novos sobre a evolução dos fatos ou eventos verificados e invocados, particularmente sobre as medidas tomadas ou preconizadas para reduzir as consequências desses fatos ou eventos, e sobre as possibilidades de retomar, no todo ou em parte, o cumprimento de suas obrigações contratuais.

6.9.2 O prazo para execução das obrigações das partes, nos termos desta Cláusula, deve ser acrescido de tantos dias quanto durarem as consequências impeditivas da execução das respectivas obrigações da parte afetada pelo evento.

6.10 A não utilização pelas partes de quaisquer dos direitos assegurados neste contrato, ou na Lei em geral, ou no Regulamento, ou a não aplicação de quaisquer sanções, não invalida o restante do contrato, não devendo, portanto, ser interpretada como renúncia ou desistência de aplicação ou de ações futuras.

6.11 Qualquer comunicação pertinente ao contrato, a ser realizada entre as partes contratantes, inclusive para manifestar-se, oferecer defesa ou receber ciência de decisão sancionatória ou sobre rescisão contratual, deve ocorrer por escrito, preferencialmente nos seguintes e-mails:

E-mail BANPARÁ - .....

E-mail CONTRATADA - .....

6.11.1 As partes são obrigadas a verificar os e-mails referidos neste subitem a cada 24 (vinte e quatro) horas e, se houver alteração de e-mail ou qualquer defeito técnico, devem comunicar à outra parte no prazo de 24 (vinte e quatro) horas.

6.11.2 Os prazos indicados nas comunicações iniciam em 2 (dois) dias úteis a contar da data de envio do e-mail.

6.11.3 As partes estão obrigadas a comunicarem uma a outra, com 5 (cinco) dias de antecedência, qualquer alteração nos respectivos e-mails. No caso de falha ou problema técnico, as partes devem comunicar, uma a outra, em até 5 (cinco) dias.

## **7- CLÁUSULA SÉTIMA – RECEBIMENTO**

7.1 O BANPARÁ, por meio do agente de fiscalização técnica, deve HOMOLOGAR os serviços executados conforme as regras estabelecidas no item 2 do ADENDO VII deste edital.

## **8 CLÁUSULA OITAVA – CONDIÇÕES DE FATURAMENTO E PAGAMENTO**

8.1 O pagamento é condicionado ao recebimento definitivo, conforme Cláusula acima, e deve ser efetuado mediante a apresentação de Nota Fiscal/Fatura pela CONTRATADA à unidade de gestão de contrato do BANPARÁ, que deve conter o detalhamento do objeto executado, o número deste contrato, a agência bancária e conta corrente, aberta ou mantida no Banpará S/A, conforme dispõe o Decreto do Estado do Pará nº 877/2008, na qual deve ser depositado o respectivo pagamento.

8.1.1 O pagamento será realizado mensalmente, no prazo de 10 (dez) dias úteis, a contar da apresentação da(s) nota(s) fiscal(is) nos termos do item 10.4 do Termo de Referência – Anexo I do Edital;

8.1.2 As faturas que apresentarem erros ou cuja documentação suporte esteja em desacordo com o contratualmente exigido devem ser devolvidas à CONTRATADA pela unidade de gestão de contrato do BANPARÁ para a correção ou substituição. O BANPARÁ, por meio da unidade de gestão de contrato, deve efetuar a devida comunicação à CONTRATADA dentro do prazo fixado para o pagamento. Depois de apresentada a Nota Fiscal/Fatura, com as devidas correções, o prazo previsto no

subitem 8.1.1 deve começar a correr novamente do seu início, sem que nenhuma atualização ou encargo possa ser imputada ao BANPARÁ.

8.1.3 A devolução da Nota/Fatura não servirá de pretexto ao descumprimento de quaisquer cláusulas contratuais.

8.2 Havendo controvérsia sobre a execução do objeto, quanto à dimensão, à qualidade e à quantidade, o montante correspondente à parcela incontroversa deverá ser pago no prazo previsto no subitem 8.1.1 e o relativo à parcela controvertida deve ser retido.

8.3 É vedado o pagamento antecipado.

8.4 É permitido ao BANPARÁ descontar dos créditos da CONTRATADA qualquer valor relativo à multa, ressarcimentos e indenizações, sempre observado o contraditório e a ampla defesa.

**PARÁGRAFO ÚNICO:** Todo e qualquer prejuízo ou responsabilidade, inclusive perante o Judiciário e órgãos administrativos, atribuídos ao CONTRATANTE, oriundos de problemas na execução do contrato por ato da CONTRATADA, serão repassados a esta e deduzidos do pagamento realizado pelo Banco, independente de comunicação ou interpelação judicial ou extrajudicial.

8.5 Quando da ocorrência de eventuais atrasos de pagamento provocados exclusivamente pelo BANPARÁ, incidirá sobre os valores em atraso juros de mora no percentual de 1% (um por cento) ao mês, pro rata die, calculados de forma simples sobre o valor em atraso e devidos a partir do dia seguinte ao do vencimento até a data da efetiva liquidação do débito.

## **9 CLÁUSULA NONA – SUBCONTRATAÇÃO**

9.1A CONTRATADA, desde que com a prévia e expressa autorização do gestor do contrato do BANPARÁ, pode subcontratar parcela do objeto deste contrato, desde que não se refira a parcela sobre a qual o BANPARÁ exigiu atestado de capacidade técnica durante o processo licitatório. A subcontratação pode abranger aspectos acessórios e instrumentais de tais parcelas.

9.1.1 A subcontratação não exonera a CONTRATADA de todas as suas obrigações, atinentes à integralidade do contrato.

9.1.2 O pagamento, se assim requerido formal e expressamente pela CONTRATADA, pode ser realizado diretamente pelo BANPARÁ à subcontratada.

## **10 CLÁUSULA DEZ - DA INEXISTÊNCIA DE VÍNCULO EMPREGATÍCIO**

10.1 Fica, desde já, entendido que os profissionais que prestam serviços para a CONTRATADA não possuem qualquer vínculo empregatício com o CONTRATANTE.

10.1.1 A CONTRATADA obriga-se a realizar suas atividades utilizando profissionais regularmente contratados e habilitados, cabendo-lhe total e exclusiva

responsabilidade pelo integral atendimento de toda legislação que rege os negócios jurídicos e que lhe atribua responsabilidades, com ênfase na previdenciária, trabalhista, tributária e cível.

10.1.2 A CONTRATADA obriga-se a reembolsar ao CONTRATANTE todas as despesas decorrentes de:

- a) Reconhecimento judicial de titularidade de vínculo empregatício de prepostos seus com o **CONTRATANTE**, ou qualquer empresa do mesmo grupo econômico;
- b) Reconhecimento judicial de solidariedade ou subsidiariedade do **CONTRATANTE** ou qualquer outra empresa do mesmo grupo econômico no cumprimento das obrigações previdenciárias da **CONTRATADA**.

10.1.3 O CONTRATANTE não assumirá responsabilidade alguma pelo pagamento de impostos e encargos que competirem à CONTRATADA, nem se obrigará a restituir-lhe valores, principais ou acessórios, que esta, porventura, despende com pagamentos desta natureza.

## **11 CLÁUSULA ONZE – ALTERAÇÕES INCIDENTES SOBRE O OBJETO DO CONTRATO**

11.1 A alteração incidente sobre o objeto do contrato deve ser consensual e pode ser quantitativa, quando importa acréscimo ou diminuição do objeto do contrato, ou qualitativa, quando a alteração diz respeito a características e especificações técnicas do objeto do contrato.

11.1.1 A alteração quantitativa sujeita-se aos limites previstos nos § 1º e 2º do artigo 81 da Lei n. 13.303/2016, devendo observar o seguinte:

- a) a aplicação dos limites deve ser realizada separadamente para os acréscimos e para as supressões, sem que haja compensação entre os mesmos;
- b) deve ser mantida a diferença, em percentual, entre o valor global do contrato e o valor orçado pelo BANPARÁ, salvo se o fiscal técnico do contrato apontar justificativa técnica ou econômica, que deve ser ratificada pelo gestor do contrato;

11.1.2 A alteração qualitativa não se sujeita aos limites previstos nos § 1º e 2º do artigo 81 da Lei n. 13.303/2016, devendo observar o seguinte:

- a) os encargos decorrentes da continuidade do contrato devem ser inferiores aos da rescisão contratual e aos da realização de um novo procedimento licitatório;
- b) as consequências da rescisão contratual, seguida de nova licitação e contratação, devem importar prejuízo relevante ao interesse coletivo a ser atendido pela obra ou pelo serviço;

- c) as mudanças devem ser necessárias ao alcance do objetivo original do contrato, à otimização do cronograma de execução e à antecipação dos benefícios sociais e econômicos decorrentes;
- d) a capacidade técnica e econômico-financeira da CONTRATADA deve ser compatível com a qualidade e a dimensão do objeto contratual aditado;
- e) a motivação da mudança contratual deve ter decorrido de fatores supervenientes não previstos e que não configurem burla ao processo licitatório;
- f) a alteração não deve ocasionar a transfiguração do objeto originalmente contratado em outro de natureza ou propósito diverso.

11.2 As alterações incidentes sobre o objeto devem ser:

- a) instruídas com memória de cálculo e justificativas de competência do fiscal técnico e do fiscal administrativo do BANPARÁ, que devem avaliar os seus pressupostos e condições e, quando for o caso, calcular os limites;
- b) as justificativas devem ser ratificadas pelo gestor do contrato do BANPARÁ; e
- c) submetidas à área jurídica e, quando for o caso, à área financeira do BANPARÁ;

11.3 As alterações contratuais incidentes sobre o objeto e as decorrentes de revisão contratual devem ser formalizadas por termo aditivo firmado pela mesma autoridade que firmou o contrato, devendo o extrato do termo aditivo ser publicado no sítio eletrônico do BANPARÁ.

11.4 Não caracterizam alteração do contrato e podem ser registrados por simples apostila, dispensando a celebração de termo aditivo:

- a) a variação do valor contratual para fazer face ao reajuste de preços;
- b) as atualizações, as compensações ou as penalizações financeiras decorrentes das condições de pagamento previstas no contrato;
- c) a correção de erro material havido no instrumento de contrato;
- d) as alterações na razão ou na denominação social da CONTRATADA;
- e) as alterações na legislação tributária que produza efeitos nos valores contratados.

## **12 CLÁUSULA DOZE – EQUILÍBRIO ECONÔMICO FINANCEIRO DO CONTRATO**

12.1 O equilíbrio econômico-financeiro do contrato deve ocorrer por meio de:

- a) reajuste: instrumento para manter o equilíbrio econômico-financeiro do contrato diante de variação de preços e custos que sejam normais e previsíveis, relacionadas com o fluxo normal da economia e com o processo inflacionário, devido ao completar 1 (um) ano a contar da data da proposta;
- b) revisão: instrumento para manter o equilíbrio econômico-financeiro do contrato diante de variação de preços e custos decorrentes de fatos imprevisíveis ou previsíveis, porém com consequências incalculáveis, e desde que se configure álea econômica extraordinária e extracontratual, sem a necessidade de periodicidade mínima.

12.2 Os valores contratados serão reajustados anualmente, a contar da data de assinatura deste contrato, no prazo da lei, segundo a variação acumulada do INPC do Instituto Brasileiro de Geografia e Estatística – IBGE, ou outro, na falta deste, que estiver estabelecido na legislação à época de cada reajuste.

12.3 A revisão deve ser precedida de solicitação da CONTRATADA, acompanhada de comprovação:

- a) dos fatos imprevisíveis ou previsíveis, porém com consequências incalculáveis;
- b) da alteração de preços ou custos, por meio de notas fiscais, faturas, tabela de preços, orçamentos, notícias divulgadas pela imprensa e por publicações especializadas e outros documentos pertinentes, preferencialmente com referência à época da elaboração da proposta e do pedido de revisão; e
- c) de demonstração analítica, por meio de planilha de custos e formação de preços, sobre os impactos da alteração de preços ou custos no total do contrato.

12.3.1 Caso, a qualquer tempo, a CONTRATADA seja favorecida com benefícios fiscais isenções e/ou reduções de natureza tributárias em virtude do cumprimento do contrato, as vantagens auferidas serão transferidas ao BANPARÁ, reduzindo-se o preço.

12.3.2 Caso, por motivos não imputáveis à CONTRATADA, sejam majorados os gravames e demais tributos ou se novos tributos forem exigidos da CONTRATADA, cuja vigência ocorra após a data da apresentação da Proposta, o BANPARÁ absorverá os ônus adicionais, reembolsando a CONTRATADA dos valores efetivamente pagos e comprovados, desde que não sejam de responsabilidade legal direta e exclusiva da CONTRATADA.

12.4 Os pedidos de revisão serão decididos em decisão fundamentada no prazo máximo de 60 (sessenta) dias contados da formalização do requerimento.

12.4.1 O BANPARÁ poderá realizar diligências junto à CONTRATADA para que esta complemente ou esclareça alguma informação indispensável à apreciação dos pedidos. Nesta hipótese, o prazo estabelecido neste subitem ficará suspenso enquanto pendente a resposta pela CONTRATADA.

12.4.2 A revisão que não for solicitada durante a vigência do contrato considera-se preclusa com a prorrogação contratual ou com o encerramento do contrato.

## **13 CLÁUSULA DÉCIMA SEGUNDA – RESCISÃO**

13.1 O inadimplemento contratual de ambas as partes autoriza a rescisão, que deve ser formalizada por distrato e antecedida de comunicação à outra parte contratante sobre a intenção de rescisão, apontando-se as razões que lhe são determinantes, dando-se o prazo de 5 (cinco) dias úteis para eventual manifestação.

13.2 A parte que pretende a rescisão deve avaliar e responder motivadamente a manifestação referida no subitem precedente no prazo de 5 (cinco) dias úteis,



comunicando a outra parte, na forma prevista neste contrato, considerando-se o contrato rescindido com a referida comunicação.

13.3 Aplica-se a teoria do adimplemento substancial, devendo as partes contratantes ponderar, no que couber, antes de decisão pela rescisão:

- a) impactos econômicos e financeiros decorrentes do atraso na fruição dos benefícios do empreendimento;
- b) riscos sociais, ambientais e à segurança da população local decorrentes do atraso na fruição dos benefícios do empreendimento;
- c) motivação social e ambiental do empreendimento;
- d) custo da deterioração ou da perda das parcelas executadas;
- e) despesa necessária à preservação das instalações e dos serviços já executados;
- f) despesa inerente à desmobilização e ao posterior retorno às atividades;
- g) possibilidade de saneamento dos descumprimentos contratuais;
- h) custo total e estágio de execução física e financeira do contrato;
- i) empregos diretos e indiretos perdidos em razão da paralisação do contrato;
- j) custo para realização de nova licitação ou celebração de novo contrato;
- k) custo de oportunidade do capital durante o período de paralisação.

13.4 O descumprimento das obrigações trabalhistas ou a não manutenção das condições de habilitação pela CONTRATADA pode dar ensejo à rescisão contratual, sem prejuízo das demais sanções.

13.4.1 Na hipótese deste subitem, o BANPARÁ pode conceder prazo para que a CONTRATADA regularize suas obrigações trabalhistas ou suas condições de habilitação, sob pena de rescisão contratual, quando não identificar má-fé ou a incapacidade da CONTRATADA de corrigir a situação.

#### **14 CLÁUSULA DÉCIMA TERCEIRA – SANÇÕES ADMINISTRATIVAS**

14.1 Pela inexecução total ou parcial do contrato, o BANPARÁ poderá, garantida a prévia defesa, de acordo com o processo administrativo preceituado no artigo 99 do Regulamento, aplicar ao contratado as sanções de advertência ou suspensão temporária de participação em licitação e impedimento de contratar com o BANPARÁ por prazo não superior a 2 (dois) anos, que podem ser cumuladas com multa.

14.2 As sanções administrativas devem ser aplicadas diante dos seguintes comportamentos da CONTRATADA:

- a) dar causa à inexecução parcial ou total do contrato;
- b) não celebrar o contrato ou não entregar a documentação exigida para a contratação, quando convocado dentro do prazo de validade de sua proposta;
- c) ensejar o retardamento da execução ou da entrega do objeto da licitação sem motivo justificado;
- d) prestar declaração falsa durante a licitação ou a execução do contrato;
- e) praticar ato fraudulento na execução do contrato;
- f) comportar-se com má-fé ou cometer fraude fiscal.

14.3 A sanção de suspensão, referida no inciso III do artigo 83 da Lei n. 13.303/2016, deve observar os seguintes parâmetros:

- a) se não se caracterizar má-fé, a pena base deve ser de 6 (seis) meses;
- b) caracterizada a má-fé ou intenção desonesta, a pena base deve ser de 1 (um) ano e a pena mínima deve ser de 6 (seis) meses, mesmo aplicando as atenuantes previstas.

14.3.1 As penas bases definidas neste subitem devem ser qualificadas nos seguintes casos:

- a) em 1/2 (um meio), se a CONTRATADA for reincidente;
- b) em 1/2 (um meio), se a falta da CONTRATADA tiver produzido prejuízos relevantes para o BANPARÁ.

14.3.2 As penas bases definidas neste subitem devem ser atenuadas nos seguintes casos:

- a) em 1/4 (um quarto), se a CONTRATADA não for reincidente;
- b) em 1/4 (um quarto), se a falta da CONTRATADA não tiver produzido prejuízos relevantes para o BANPARÁ;
- c) em 1/4 (um quarto), se a CONTRATADA tiver reconhecido a falta e se dispuser a tomar medidas para corrigi-la; e
- d) em 1/4 (um quarto), se a CONTRATADA comprovar a existência e a eficácia de procedimentos internos de integridade, de acordo com os requisitos do artigo 42 do Decreto n. 8.420/2015.

14.3.3 Na hipótese deste subitem, se não caracterizada má-fé ou intenção desonesta e se a CONTRATADA contemplar os requisitos para as atenuantes previstos nas alíneas acima, a pena de suspensão deve ser substituída pela de advertência, prevista no inciso I do artigo 83 da Lei n. 13.303/2016.

14.4 A CONTRATADA, para além de hipóteses previstas no presente contrato e no Termo de Referência, estará sujeita à multa:

- a)** de mora, por atrasos não justificados no prazo de execução de 0,2% (dois décimos por cento) do valor da parcela do objeto contratual em atraso, por dia de atraso, limitada a 5% (cinco por cento) do valor do contrato.
- b)** compensatória, pelo descumprimento total do contrato, no montante de até 5% (cinco por cento) do valor do contrato.
  - b.1) se houver inadimplemento parcial do contrato, o percentual de até 5% deve ser apurado em razão da obrigação inadimplida.

14.4.1 Se a multa moratória alcançar o seu limite e a mora não se cessar, o contrato pode ser rescindido, salvo decisão em contrário, devidamente motivada, do gestor do contrato.

14.4.2 Acaso a multa não cubra os prejuízos causados pela CONTRATADA, o BANPARÁ pode exigir indenização suplementar, valendo a multa como mínimo de

indenização, na forma do preceituado no parágrafo único do artigo 416 do Código Civil Brasileiro.

14.4.3 A multa aplicada pode ser descontada da garantia, dos pagamentos devidos à CONTRATADA em razão do contrato em que houve a aplicação da multa ou de eventual outro contrato havido entre o BANPARÁ e a CONTRATADA, aplicando-se a compensação prevista nos artigos 368 e seguintes do Código Civil Brasileiro.

#### **15 CLÁUSULA DÉCIMA QUARTA – RESPONSABILIZAÇÃO ADMINISTRATIVA POR ATOS LESIVOS AO BANPARÁ**

15.1 Com fundamento no artigo 5º da Lei n. 12.846/2013, constituem atos lesivos ao BANPARÁ as seguintes práticas:

- a) fraudar o presente contrato;
- b) criar, de modo fraudulento ou irregular, pessoa jurídica para celebrar o contrato;
- c) obter vantagem ou benefício indevido, de modo fraudulento, de modificações ou prorrogações deste contrato, sem autorização em lei, no ato convocatório da licitação pública ou neste instrumento contratual;
- d) manipular ou fraudar o equilíbrio econômico-financeiro deste contrato;
- e) realizar quaisquer ações ou omissões que constituam prática ilegal ou de corrupção, nos termos da Lei n. 12.846/2013, Decreto n. 8.420/2015, Lei n. 8.666/1993, ou de quaisquer outras leis ou regulamentos aplicáveis, ainda que não relacionadas no presente contrato.

15.2 A prática, pela CONTRATADA, de atos lesivos ao BANPARÁ, a sujeitará, garantida a ampla defesa e o contraditório, às seguintes sanções administrativas:

- a) multa, no valor de 0,1% (um décimo por cento) a 20% (vinte por cento) do faturamento bruto do último exercício anterior ao da instauração do processo administrativo, excluídos os tributos, a qual nunca será inferior à vantagem auferida, quando for possível sua estimativa;
- b) publicação extraordinária da decisão condenatória.

15.2.1 Na hipótese da aplicação da multa prevista na alínea “a” deste subitem, caso não seja possível utilizar o critério do valor do faturamento bruto da pessoa jurídica, a multa será de R\$ 6.000,00 (seis mil reais) a R\$ 60.000.000,00 (sessenta milhões de reais).

15.2.2 As sanções descritas neste subitem serão aplicadas fundamentadamente, isolada ou cumulativamente, de acordo com as peculiaridades do caso concreto e com a gravidade e natureza das infrações.

15.2.3 A publicação extraordinária será feita às expensas da empresa sancionada e será veiculada na forma de extrato de sentença nos seguintes meios:

- a) em jornal de grande circulação na área da prática da infração e de atuação do Contratado ou, na sua falta, em publicação de circulação nacional;
- b) em edital afixado no estabelecimento ou no local de exercício da atividade do Contratado, em localidade que permita a visibilidade pelo público, pelo prazo mínimo de 30 (trinta) dias; e

- c) no sítio eletrônico do Contratado, pelo prazo de 30 (trinta) dias e em destaque na página principal do referido sítio.
- 15.2.4 A aplicação das sanções previstas neste subitem não exclui, em qualquer hipótese, a obrigação da reparação integral do dano causado.
- 15.3 A prática de atos lesivos ao BANPARÁ será apurada e apenada em Processo Administrativo de Responsabilização (PAR), instaurado pelo Diretor Presidente do BANPARÁ e conduzido por comissão composta por 2 (dois) servidores designados.
- 15.3.1 Na apuração do ato lesivo e na dosimetria da sanção eventualmente aplicada, o BANPARÁ deve levar em consideração os critérios estabelecidos no artigo 7º e seus incisos da Lei n. 12.846/2013.
- 15.3.2 Caso os atos lesivos apurados envolvam infrações administrativas à Lei n. 8.666/1993, ou a outras normas de licitações e contratos da administração pública, e tenha ocorrido a apuração conjunta, o licitante também estará sujeito a sanções administrativas que tenham como efeito restrição ao direito de participar em licitações ou de celebrar contratos com a administração pública, a serem aplicadas no PAR.
- 15.3.3 A decisão administrativa proferida pela autoridade julgadora ao final do PAR será publicada no Diário Oficial do Estado do Pará.
- 15.3.4 O processamento do PAR não interferirá na instauração e seguimento de processo administrativo específicos para apuração da ocorrência de danos e prejuízos ao BANPARÁ resultantes de ato lesivo cometido pelo licitante, com ou sem a participação de agente público.
- 15.3.5 O PAR e o sancionamento administrativo obedecerão às regras e parâmetros dispostos em legislação específica, notadamente, na Lei n. 12.846/2013 e no Decreto n. 8.420/ 2015, inclusive suas eventuais alterações, sem prejuízo ainda da aplicação do ato de que trata o artigo 21 do Decreto no. 8.420/2015.
- 15.4 A responsabilidade da pessoa jurídica na esfera administrativa não afasta ou prejudica a possibilidade de sua responsabilização na esfera judicial.
- 15.5 As disposições deste subitem se aplicam quando o licitante se enquadrar na definição legal do parágrafo único do artigo 1º da Lei n. 12.846/2013.
- 15.6 Não obstante o disposto nesta Cláusula, a CONTRATADA está sujeita a quaisquer outras responsabilizações de natureza cível, administrativa e, ou criminal, previstas neste contrato e, ou na legislação aplicável, no caso de quaisquer violações.

## **16 CLÁUSULA DÉCIMA QUINTA – PUBLICIDADE E CONFIDENCIALIDADE**

- 16.1 Quaisquer informações relativas ao presente contrato, somente podem ser dadas ao conhecimento de terceiros, inclusive através dos meios de publicidade disponíveis, após autorização, por escrito, do BANPARÁ. Para os efeitos desta Cláusula, deve ser formulada a solicitação, por escrito, ao BANPARÁ, informando todos os pormenores da intenção da CONTRATADA, reservando-se, ao BANPARÁ, o direito de aceitar ou não o pedido, no todo ou em parte.

## **17 CLÁUSULA DÉCIMA SEXTA – POLÍTICA DE RELACIONAMENTO E ANTICORRUPÇÃO**

- 17.1 A CONTRATADA assumem o compromisso de deferência a práticas de integridade em todo o encadeamento contratual, com expressa observância aos princípios contidos na Política de Controles Internos e Compliance do BANPARÁ e no Código de Ética e de Conduta Institucional do BANPARÁ, cuja íntegra esta disponibilizada no *site* do BANPARÁ ([www.banpara.b.br](http://www.banpara.b.br)), bem como no termo de compromisso que integra o presente contrato.
- 17.2 O BANPARÁ reserva-se no direito de realizar auditoria na CONTRATADA para verificar sua conformidade com as Leis e o seu Programa Anticorrupção, sendo a CONTRATADA responsável por manter em sua guarda todos os arquivos e registros evidenciando tal conformidade, assim como disponibilizá-los ao BANPARÁ dentro de 5 (cinco) dias a contar de sua solicitação.

### **18 CLÁUSULA DÉCIMA SÉTIMA – FORO**

18.1 As partes contratantes elegem o foro da Comarca de Belém, Estado do Pará, para a solução de qualquer questão oriunda do presente contrato, com exclusão de qualquer outro.

E, por estarem justas e contratadas, as partes assinam o presente instrumento em 03 (três) vias de igual teor e forma, na presença das testemunhas abaixo, para que produzam os efeitos legais, por si e seus sucessores.

....., ..... de .....de .....

Pelo BANPARÁ:

.....  
Diretor Presidente

.....  
Diretor .....

Pela CONTRATADA:

.....  
Nome :  
CPF.:  
Cargo:

Testemunhas:

1ª.....  
Nome:  
CPF:

2ª.....  
Nome:  
CPF:

### **ADENDO 2 AO CONTRATO TERMO DE COMPROMISSO DE POLÍTICA ANTICORRUPÇÃO**

Por este instrumento particular, a CONTRATADA compromete-se a cumprir integralmente as disposições da Políticas de Controles Internos e de Compliance do

BANPARÁ, da qual tomou conhecimento neste ato por meio da leitura da cópia que lhe foi disponibilizada.

E, para fiel cumprimento desse compromisso, a CONTRATADA declara e garante que nem ela, diretamente ou por intermédio de qualquer subsidiária ou afiliada, e nenhum de seus diretores, empregados ou qualquer pessoa agindo em seu nome ou benefício, realizou ou realizará qualquer ato que possa consistir em violação às proibições descritas (i) na Lei nº 12.846/2013, doravante denominada “Lei Anticorrupção”, (ii) na Lei Contra Práticas de Corrupção Estrangeiras de 1977 dos Estados Unidos da América (*United States Foreign Corrupt Practices Act of 1977*, 15 U.S.C. §78-dd-1, et seq., conforme alterado), doravante denominada FCPA, (iii) e nas convenções e pactos internacionais dos quais o Brasil seja signatário, em especial a Convenção da OCDE sobre Combate à Corrupção de Funcionários Públicos Estrangeiros em Transações Comerciais Internacionais, a Convenção das Nações Unidas contra a Corrupção e a Convenção Interamericana contra a Corrupção – OEA, todas referidas como “Normas Anticorrupção”, incluindo pagamento, oferta, promessa ou autorização de pagamento de dinheiro, objeto de valor ou mesmo de valor insignificante mas que seja capaz de influenciar a tomada de decisão, direta ou indiretamente, a:

1. qualquer empregado, oficial de governo ou representante de, ou qualquer pessoa agindo oficialmente para ou em nome de uma entidade de governo, uma de suas subdivisões políticas ou uma de suas jurisdições locais, um órgão, conselho, comissão, tribunal ou agência, seja civil ou militar, de qualquer dos indicados no item anterior, independente de sua constituição, uma associação, organização, empresa ou empreendimento controlado ou de propriedade de um governo, ou um partido político (os itens A a D doravante denominados conjuntamente autoridade governamental);
2. oficial legislativo, administrativo ou judicial, independentemente de se tratar de cargo eletivo ou comissionado;
3. oficial de, ou indivíduo que ocupe um cargo em, um partido político;
4. candidato ou candidata a cargo político;
5. um indivíduo que ocupe qualquer outro cargo oficial, cerimonial, comissionado ou herdado em um governo ou qualquer um de seus órgãos; ou
6. um oficial ou empregado(a) de uma organização supranacional (por exemplo, Banco Mundial, Nações Unidas, Fundo Monetário Internacional, OCDE) (doravante denominado oficial de governo);
7. ou a qualquer pessoa enquanto se saiba, ou se tenha motivos para crer que qualquer porção de tal troca é feita com o propósito de:
  - 7.1.1 influenciar qualquer ato ou decisão de tal oficial de governo em seu ofício, incluindo deixar de realizar ato oficial, com o propósito de assistir o BANPARÁ ou qualquer outra pessoa a obter ou reter negócios, ou direcionar negócios a qualquer terceiro;
  - 7.1.2 assegurar vantagem imprópria;
  - 7.1.3 induzir tal oficial de governo a usar de sua influência para afetar ou influenciar qualquer ato ou decisão de uma autoridade governamental com o propósito de assistir o BANPARÁ ou qualquer outra pessoa a obter ou reter negócios, ou direcionar negócios a qualquer terceiro; ou

7.1.4 fornecer um ganho ou benefício pessoal ilícito, seja financeiro ou de outro valor, a tal oficial de governo.

A CONTRATADA, inclusive seus diretores, empregados e todas as pessoas agindo em seu nome ou benefício, com relação a todas as questões afetando o BANPARÁ ou seus negócios, se obrigam a:

1. permanecer em inteira conformidade com as Leis Anticorrupção, e qualquer legislação antissuborno, anticorrupção e de conflito de interesses aplicável, ou qualquer outra legislação, regra ou regulamento de propósito e efeito similares, abstendo-se de qualquer conduta que possa ser proibida a pessoas sujeitas às Leis Anticorrupção;
2. tomar todas as precauções necessárias visando prevenir ou impedir qualquer incompatibilidade ou conflito com outros serviços ou com interesses do BANPARÁ, o que inclui o dever de comunicar as relações de parentesco existentes entre os colaboradores da CONTRATADA e do BANPARÁ; e
3. observar, no que for aplicável, o Código de Ética e de Condutas Institucionais do BANPARÁ, sobre o qual declara ter pleno conhecimento.

Entendendo que é papel de cada organização fomentar padrões éticos e de transparência em suas relações comerciais, o BANPARÁ incentiva a CONTRATADA, caso ainda não possua, a elaborar e implementar programa de integridade próprio, observando os critérios estabelecidos no Decreto nº 8.420/2015.

Caso a CONTRATADA ou qualquer de seus colaboradores venha a tomar conhecimento de atitudes ilícitas ou suspeitas, especialmente se referentes à violação das Leis Anticorrupção, deve informar prontamente ao BANPARÁ, por meio do Canal de Denúncias .....

Fica esclarecido que, para os fins do contrato, a CONTRATADA é responsável, perante o BANPARÁ e terceiros, pelos atos ou omissões de seus colaboradores.

Por fim, a CONTRATANTE declara estar ciente de que a fiel observância deste instrumento é fundamental para a condução das atividades inerentes ao contrato maneira ética e responsável constituindo falta grave, passível de imposição de penalidade, qualquer infração, no disposto deste instrumento.

.....  
(Local e Data)

.....  
(representante legal)

**DECLARAÇÃO DE EMPREGABILIDADE DE PORTADORES DE  
NECESSIDADES ESPECIAIS****DECLARAÇÃO DE EMPREGABILIDADE**

Ao BANCO DO ESTADO DO PARÁ S.A.  
Av. Presidente Vargas, nº 251, Ed. BANPARÁ – 1º andar  
Comércio, Belém/PA, CEP 66.010-000

Ref: Edital de Licitação nº ...../.....  
Objeto:.....

Prezados senhores,

A ....., inscrita no CNPJ sob o nº ....., sediada .....(endereço completo)....., com o telefone para contato nº (.....)..... e e-mail ....., por intermédio do seu representante legal o(a) Sr.(a) ....., .....(cargo)....., portador(a) da Carteira de Identidade nº ..... e do CPF nº ....., residente e domiciliado(a) no .....(endereço completo)....., DECLARA, para os devidos fins legais, que:

( ) possui em seu quadro de empregados um percentual mínimo de 5% de pessoas portadoras de necessidades especiais, de acordo com o disposto no § 6º do artigo 28 da Constituição do Estado do Pará.

( ) não possui em seu quadro de empregados um percentual mínimo de 5% de pessoas portadoras de necessidades especiais, de acordo com o disposto § 6º do artigo 28 da Constituição do Estado do Pará, em função de possuir menos de 20 (vinte) funcionários em seu quadro de pessoal.

.....  
(Local e Data)

.....  
(representante legal)