

EDITAL

PREGÃO ELETRÔNICO Nº 042/2015

O BANCO DO ESTADO DO PARÁ S. A., por intermédio da Pregoeira designada pela Portaria n.º 155/2014 leva ao conhecimento dos interessados que, na forma da Lei Federal n.º 10.520/2002, Decreto Federal n.º 5.450/2005, Lei Estadual 6.474/2002, Decreto Estadual n.º 2.069/2006, Lei Complementar n.º 123/2006 e Decreto Estadual n.º 878/2008 e subsidiariamente Lei n.º 8.666/1993 alterações posteriores, FARÁ REALIZAR LICITAÇÃO NA MODALIDADE PREGÃO, NA FORMA ELETRÔNICA, TIPO MENOR PREÇO, COM ADJUDICAÇÃO POR ITEM, COM OBSERVÂNCIA DAS CONDIÇÕES CONSTANTES DESTE EDITAL E SEUS ANEXOS.

Na data, horário e endereço eletrônico abaixo indicado far-se-á a abertura da sessão pública do Pregão Eletrônico, por meio de Sistema Eletrônico:

DATA:01/10/2015

HORÁRIO DE BRASÍLIA:10h

ENDEREÇO ELETRÔNICO: www.comprasnet.gov.br

Não havendo expediente ou ocorrendo qualquer fato superveniente que impeça a abertura do certame na data marcada, a sessão será automaticamente transferida para o primeiro dia útil subsequente, no mesmo horário e local estabelecido no preâmbulo deste Edital, desde que não haja comunicação da Pregoeira em contrário.

1. DO OBJETO

1.1. O presente pregão tem por objeto a **AQUISIÇÃO DE BRINDES PERSONALIZADOS - AGENDA, CALENDÁRIO DE MESA DOBRÁVEL E CANETA ECOLÓGICA**, tudo em conformidade com as disposições deste edital e seus anexos.

1.2. Havendo discordância entre as especificações deste objeto descritas no COMPRASNET-CATMAT e as especificações constantes do Anexo I – Termo de Referência, prevalecerão as últimas.

1.3. A adjudicação será **POR ITEM**.

1.4. NO CAMPO “DESCRIÇÃO DETALHADA DO OBJETO OFERTADO” DO SISTEMA COMPRASNET, OBRIGATORIAMENTE E SOB PENA DE DESCLASSIFICAÇÃO, O LICITANTE DEVERÁ DESCRVER A SÍNTESE DO OBJETO OFERTADO, NÃO SENDO ACEITÁVEL COMO DESCRIÇÃO APENAS O USO DA EXPRESSÃO “CONFORME O EDITAL” OU SIMILARES, SOB PENA DE DESCLASSIFICAÇÃO.

1.5 FICA VEDADO AO LICITANTE QUALQUER TIPO DE IDENTIFICAÇÃO QUANDO DO REGISTRO DE SUA PROPOSTA DE PREÇOS NO SISTEMA COMPRASNET, INCLUSIVE SENDO VEDADO INDICAR MARCA E FABRICANTE NO CAMPO “DESCRIÇÃO DETALHADA

DO OBJETO OFERTADO”, SOB PENA DE DESCLASSIFICAÇÃO DO CERTAME. A MARCA E O FABRICANTE DEVEM SER INDICADOS EM CAMPO PRÓPRIO NO SISTEMA COMPRASNET.

2. CONSTITUEM ANEXOS DO EDITAL E DELE FAZEM PARTE INTEGRANTE

ANEXO I: TERMO DE REFERÊNCIA

ANEXO I-A : QUANTIDADE, ESPECIFICAÇÃO E DESCRIÇÃO

ANEXO II: MODELO DE PROPOSTA DE PREÇOS

ANEXO II-A: DECLARAÇÃO INDEPENDENTE DE PROPOSTA

ANEXO III: DECLARAÇÃO DE INEXISTÊNCIA DE FATO IMPEDITIVA À HABILITAÇÃO

ANEXO IV: MODELO DE DECLARAÇÃO DE NÃO EMPREGAR MENOR

ANEXO V: MODELO DE ATESTADO DE CAPACIDADE TECNICA

ANEXO VI: NOTA DE EMPENHO.

3. DA IMPUGNAÇÃO AO EDITAL

3.1. Até 02 (dois) dias úteis antes da data fixada para abertura da sessão pública, qualquer pessoa poderá impugnar o ato convocatório do Pregão Eletrônico, exclusivamente por meio eletrônico (via internet), enviando a impugnação para o e-mail **cpl@banparanet.com.br** até 16h.

3.2. Caberá à Pregoeira, auxiliada pelo setor responsável pela elaboração do Edital, decidir sobre a petição no prazo de até 24 (vinte e quatro) horas antes da abertura da sessão.

3.3. Acolhida a impugnação contra o ato convocatório, desde que altere a formulação da proposta de preços, será definida e publicada nova data para realização do certame.

3.4. As impugnações protocoladas intempestivamente serão desconsideradas.

4. DA SOLICITAÇÃO DE INFORMAÇÕES

4.1. Os pedidos de esclarecimentos referentes ao processo licitatório deverão ser enviados à Pregoeira, até 03 (três) dias úteis anteriores à data fixada para abertura da sessão pública, exclusivamente por meio eletrônico (via internet), no e-mail **cpl@banparanet.com.br** até às 16h. As informações e/ou esclarecimentos serão prestados pela Pregoeira através do site **www.banpara.b.br**, ficando todos os licitantes obrigados a acessá-lo para obtenção das informações prestadas pela Pregoeira.

5. DAS CONDIÇÕES PARA PARTICIPAÇÃO

5.1. Poderão participar deste PREGÃO ELETRÔNICO os interessados que:

5.1.1. Desempenhem atividade pertinente e compatível com o objeto desta Licitação;

5.1.2. Atendam às condições deste EDITAL e seus Anexos, inclusive quanto à documentação exigida para habilitação, constante do item 12 deste Edital;

5.1.3. Estejam registradas no Sistema de Cadastramento Unificado de Fornecedores – SICAF, nos termos do §1º do art. 1º do Decreto 3.722, de 09.01.2001, publicado no D.O.U. de 10.01.2001;

5.1.3.1. As empresas não cadastradas no SICAF, e que tiverem interesse em participar do presente Pregão, deverão providenciar o seu cadastramento e sua habilitação junto a qualquer Unidade Cadastradora dos órgãos da Administração Pública, até o terceiro dia útil anterior a data de recebimento das Propostas (§ único, do art. 3º do Decreto 3.722/01).

5.1.3.2. As empresas estrangeiras deverão solicitar o seu credenciamento diretamente no COMPRASNET, até 03 (três) dias úteis antes da abertura da sessão.

5.1.3.2.1- A empresa estrangeira que não funcionar no Brasil, deverá apresentar os documentos estabelecidos no item 12 (Habilitação) do presente Edital, bem como o decreto ou Ato de autorização para o seu funcionamento no Brasil, já que a execução do objeto do contrato ocorrerá no Brasil (nos termos estabelecidos no art. 28, V e art. 32, §4º da Lei nº. 8.666).

5.1.3.2.2- No caso de inexistência de documentos equivalentes ou proibição ou dispensa por Lei ou Norma Legal, de apresentar quaisquer dos documentos solicitados no item 12 do Edital, o fato deverá ser devidamente declarado e comprovado, sob as penalidades da Lei Brasileira, sendo que os documentos que não estiverem redigidos em português (Brasil) somente serão aceitos se devidamente acompanhados das respectivas traduções por tradutor juramentado do Brasil.

5.2 Como requisito para participação no PREGÃO ELETRÔNICO o Licitante deverá manifestar, em campo próprio do Sistema Eletrônico, que cumpre plenamente os requisitos de habilitação e que sua proposta de preços está em conformidade com as exigências do instrumento convocatório, bem como a descritiva técnica constante do Termo de Referência no Anexo I do presente Edital.

5.3. Não poderão concorrer direta ou indiretamente nesta licitação:

5.3.1. Servidor de qualquer Órgão ou Entidade vinculada ao Órgão promotor da licitação, bem assim a empresa da qual tal servidor seja sócio, dirigente ou responsável técnico;

5.3.2. Consórcio de empresas, qualquer que seja a sua forma de constituição; grupos de empresas ou mais de uma empresa do mesmo grupo;

5.3.3. Empresa declarada Inidônea para licitar ou contratar com a Administração Pública, ou ainda, punida com Suspensão Temporária para

licitar ou contratar, nos termos do art. 87, III e IV da Lei n.º 8.666/93. Referida Suspensão Temporária aplica-se no caso da empresa estar impedida/suspensa de licitar com o Banpará e/ou com o Estado do Pará e/ou Secretaria de Estado a qual o Banpará esteja vinculado;

5.3.4. Empresa que se encontre sob falência ou recuperação judicial ou extrajudicial, consórcios de empresas e que estejam coligadas ou subsidiárias entre si;

5.3.5. Empresas que tenham sido descredenciadas no Sistema Unificado de Cadastramento de Fornecedores – SICAF.

6. DO CREDENCIAMENTO E DA REPRESENTAÇÃO

6.1. As empresas interessadas deverão proceder ao credenciamento antes da data marcada para início da sessão pública via Internet.

6.2. O credenciamento dar-se-á pela atribuição de chave de identificação e de senha, pessoal e intransferível, para acesso ao Sistema Eletrônico, no site **www.comprasnet.gov.br**.

6.3. O credenciamento e a sua manutenção requerem registro atualizado no Sistema de Cadastramento Unificado de Fornecedores (SICAF), que, também, será requisito para fins de habilitação, consoante o estabelecido no inciso I do art. 13 do Decreto Federal n.º 5.450/05 e inc. I do art. 14 do Decreto Estadual n.º 2.069/2006;

6.4. O credenciamento junto ao provedor do Sistema implica na responsabilidade legal única e exclusiva do licitante ou de seu representante legal e na presunção de sua capacidade técnica para realização das transações inerentes ao Pregão Eletrônico.

6.5. O uso da senha de acesso pelo licitante é de sua responsabilidade exclusiva, incluindo qualquer transação efetuada diretamente ou por seu representante, não cabendo ao provedor do Sistema ou ao BANPARÁ S/A, órgão promotor da licitação, responsabilidade por eventuais danos decorrentes do uso indevido da senha, ainda que por terceiros.

6.6. A perda da senha ou a detecção de indícios que sugiram a quebra de sigilo devem ser imediatamente comunicadas ao provedor do sistema, com vistas à adoção das medidas cabíveis e imediato bloqueio de acesso.

7. DA PROPOSTA DE PREÇOS

7.1. A participação no pregão eletrônico dar-se-á por meio da digitação da senha privativa do licitante e subsequente encaminhamento da proposta de preços com valor cotado, a partir da data da liberação do edital no site **www.comprasnet.gov.br**, **até o horário limite de início da sessão pública, ou seja, até às 10h do dia 01/10/2015**, horário de Brasília, exclusivamente por meio do sistema eletrônico, quando, então, encerrar-se-á,

automaticamente, a fase de recebimento da proposta de preços. Durante este período o licitante poderá incluir ou excluir proposta de preços.

7.1.1. As microempresas ou empresas de pequeno porte deverão por ocasião do envio da proposta, declarar, em campo próprio do sistema, sob as penas da Lei, que atende os requisitos do art. 3º da Lei Complementar nº 123/2006, estando apta a usufruir do tratamento favorecido previsto na referida lei, conforme dispõe o art. 11 do Decreto Estadual Nº 878/2008.

7.2. Como requisito para a participação no Pregão o licitante deverá declarar, em campo próprio do sistema eletrônico, o pleno conhecimento e atendimento às exigências de habilitação previstas neste Edital.

7.3. FICA VEDADO AO LICITANTE QUALQUER TIPO DE IDENTIFICAÇÃO QUANDO DO REGISTRO DE SUA PROPOSTA DE PREÇOS NO SISTEMA COMPRASNET, SOB PENA DE DESCLASSIFICAÇÃO DO CERTAME, CONFORME ITENS 1.4 E 1.5 DESTA EDITAL.

7.4. O licitante será responsável por todas as transações que forem efetuadas em seu nome no sistema eletrônico, assumindo como firmes e verdadeiras suas propostas e lances, de acordo com o previsto no inciso III, art. 13, do Decreto Federal nº 5.450/05 e inc. III do art. 14 do Decreto Estadual nº 2.069/2006;

7.5. Incumbirá ainda ao licitante acompanhar as operações no sistema eletrônico durante a sessão pública do Pregão, ficando responsável pelo ônus decorrente da perda de negócios diante da inobservância de quaisquer mensagens emitidas pelo sistema ou de sua desconexão, conforme disposto no inciso IV, art. 13, do Decreto Federal nº 5.450/05 e inc. IV do art. 14 do Decreto Estadual nº 2.069/2006;

7.6. O licitante deverá obedecer rigorosamente aos termos deste Edital e seus anexos. E em caso de discordância existente entre as especificações deste objeto descritas no COMPRASNET - CATMAT e as especificações constantes do Anexo I - Termo de Referência deste Edital prevalecerão às últimas.

7.7. Na proposta de preços, a ser enviada pelo licitante que cotou o menor preço, deverão constar, pelo menos, as seguintes condições, **conforme modelo constante do Anexo II deste edital com observância ao Termo de Referência, Anexo I do edital :**

a) Razão Social e CNPJ da empresa, endereço completo, telefone, fax e endereço eletrônico (e-mail), este último se houver, para contato, bem como nome do proponente ou de seu representante legal, CPF, RG e cargo na empresa, Banco, agência, número da conta-corrente e praça de pagamento;

b) Prazo de validade de no mínimo **120 (cento e vinte) dias consecutivos**, a contar da data de sua apresentação.

c) Preço dos itens de acordo com o(s) preço(s) praticado(s) no mercado , conforme estabelece o inciso IV do art. 43 da Lei Federal nº. 8.666/93 e conforme modelo de proposta, contido no **Anexo II do edital**. Os valores devem constar em algarismo e por extenso (total), expresso em moeda corrente nacional (R\$), com no máximo 02 (duas) casas decimais, INCLUSIVE NA ETAPA DE LANCES, considerando a entrega do objeto

constante no Termo de Referência - Anexo I do presente Edital, **observar o modelo de proposta de preços do anexo II do edital**.

d) Declaração de que está de pleno acordo com todas as condições, exigências e obrigações estabelecidas no Edital e seus Anexos, bem como que aceita todas as obrigações e responsabilidades especificadas no edital e seus anexos, em especial, no termo de referência e instrumento de contrato;

e) Apresentar declaração independente de proposta, nos termos do modelo constante do **Anexo II-A**.

f) Apresentar **declaração** que conhece a legislação de regência desta licitação e que os objetos serão fornecidos de acordo com as condições estabelecidas neste Edital e seus anexos, que conhece e aceita em todos os seus termos.

g) Apresentar **declaração** de concordância de que **não** terá direito a indenização ou reembolso de quaisquer despesas que o licitante porventura tenha durante o processo licitatório, caso a proposta não seja aceita pelo BANPARA, seja qual for o motivo.

7.8. DAS AMOSTRAS: O licitante que ofertar o menor lance deverá encaminhar 01 (uma) amostra de cada item descrito no Anexo I-A, no prazo e nas condições determinadas no item 5 e seus subitens do Termo de Referência, anexo I deste edital. O prazo estipulado para apresentação das amostras, poderá ser prorrogado mediante solicitação do licitante, devidamente justificada e sujeito a análise e deferimento pela pregoeira.

7.8.1. Não haverá a aceitação tácita da amostra. Será sempre indispensável à manifestação expressa do Banco a respeito da aprovação ou não da amostra.

7.8.2. Caso as **AMOSTRAS** não sejam apresentadas no prazo acima estabelecido ou caso sejam reprovados, ensejará a recusa da proposta e a consequente **DECLASSIFICAÇÃO DO LICITANTE**, **sem prejuízo das penalidades cabíveis contidas no edital**, com a convocação do próximo licitante pela ordem de classificação, considerando o menor preço.

7.9. No preço apresentado pela licitante já estão incluídos todos os tributos e demais encargos que incidam ou venham a incidir sobre o Contrato e a execução dos serviços referidos, assim como contribuições previdenciárias, fiscais e parafiscais, PIS/PASEP, FGTS, IRRF, emolumentos, seguro de acidente de trabalho, transportes e outros, ficando excluída qualquer solidariedade do Banpará, por eventuais autuações.

7.10. Quaisquer tributos, custos e despesas diretos ou indiretos omitidos da proposta ou incorretamente cotados serão considerados como inclusos nos preços, não sendo considerados pleitos de acréscimos.

7.10.1. O BANPARÁ não aceitará qualquer cobrança posterior de quaisquer encargos financeiros adicionais, salvo se criados após a data de abertura desta licitação e que venha, expressamente incidir sobre seu objeto na forma da lei.

7.11. O licitante será responsável pelas transações efetuadas em seu nome, assumindo como firmes e verdadeiras suas propostas e lances, inclusive os atos praticados diretamente ou por seu representante, não cabendo ao provedor do sistema ou ao órgão promotor da licitação responsabilidade por eventuais danos decorrentes de uso indevido da senha, ainda que por terceiros. (inciso III do art. 13 do Decreto Federal n.º 5.450/05 e inc. III do art. 14 do Decreto Estadual n.º 2.069/2006).

7.12. Caso exista algum fato que impeça a participação de quaisquer licitantes, ou o mesmo tenha sido declarado inidôneo para licitar ou contratar com a administração pública, este fica impedido de participar da presente licitação, correspondendo a simples apresentação da proposta a indicação, por parte do licitante, de que inexistem fatos que impeçam a sua participação na presente licitação, eximindo assim o Pregoeiro do disposto no art. 97 da Lei nº 8.666/93.

7.13. A Pregoeira verificará as propostas de preços enviadas, antes da abertura da fase de lances, desclassificando, motivadamente, aquelas que de pronto, não atenderem às exigências do presente Edital e seus Anexos, sejam omissas ou apresentem irregularidades insanáveis, ou defeitos capazes de dificultar o julgamento.

7.14. A apresentação da proposta implicará a plena aceitação, por parte do licitante, das condições estabelecidas.

8. DA SESSÃO PÚBLICA

8.1. A partir das **10h (horário de Brasília) do dia 01/10/2015** e de conformidade com o estabelecido neste Edital, terá início à sessão pública do presente Pregão Eletrônico, com a divulgação das propostas de preços recebidas em conformidade com o item 1.4 e 1.5, que deverão estar em perfeita consonância com o objeto deste edital no presente Edital e seus Anexos.

8.2. A partir desta mesma data e horário ocorrerá o início da etapa de lances, via Internet, única e exclusivamente, no *site* www.comprasnet.gov.br, conforme Edital.

9. DA FORMULAÇÃO DE LANCES

9.1. Somente os LICITANTES que apresentaram proposta de preços em consonância com o item 1.4 e 1.5, poderão apresentar lances, exclusivamente por meio do sistema eletrônico, sendo o licitante imediatamente informado do seu recebimento e respectivo horário de registro e valor.

9.2 Assim como as propostas de preços, os lances serão ofertados pelo **VALOR DO ITEM, apurado conforme modelo do anexo II deste edital.**

9.3. Os LICITANTES poderão oferecer lances menores e sucessivos, observado o horário fixado e as regras de sua aceitação.

9.4. O LICITANTE SOMENTE PODERÁ OFERECER LANCES INFERIORES AO ÚLTIMO POR ELE OFERTADO E REGISTRADO NO SISTEMA.

9.4.1. O LICITANTE poderá ofertar outro lance menor que o seu último, independente do menor lance ofertado pelos outros licitantes concorrentes.

9.5. Não serão aceitos dois ou mais lances de mesmo valor, prevalecendo aquele que for recebido e registrado em primeiro lugar.

9.6. Durante o transcurso da sessão pública, os licitantes serão informados, em tempo real, do valor do menor lance registrado que tenha sido apresentado pelas demais licitantes, vedada a identificação do detentor do lance.

9.7. No caso de desconexão com a Pregoeira, no decorrer da etapa de lances, se o sistema eletrônico permanecer acessível aos licitantes, os lances continuam sendo recebidos, para a sua atuação no certame, sem prejuízo dos atos realizados.

9.8. A Pregoeira, quando possível, dará continuidade a sua atuação no certame, sem prejuízo dos atos realizados.

9.9. Quando a desconexão persistir por tempo superior a **10 (dez) minutos**, a sessão do Pregão Eletrônico será suspensa e terá reinício somente após comunicação expressa aos participantes, no endereço eletrônico utilizado para divulgação no site www.comprasnet.gov.br.

9.10. A etapa de lances da sessão pública será encerrada mediante aviso de fechamento iminente dos lances, emitido pelo próprio Sistema Eletrônico, de acordo com a comunicação às Licitantes, após o que transcorrerá período de tempo de até 30 (trinta) minutos, aleatoriamente determinado também pelo Sistema Eletrônico, findo o qual será automaticamente encerrada a recepção de lances.

9.11. Caso o Sistema não emita o aviso de fechamento iminente, a Pregoeira se responsabilizará pelo aviso de encerramento aos licitantes, observados o mesmo tempo de até 30 (trinta) minutos.

9.12. Incumbirá, ainda, ao licitante acompanhar as operações no sistema eletrônico durante o processo licitatório, responsabilizando-se pelo ônus decorrente da perda de negócios diante da inobservância de quaisquer mensagens emitidas pelo sistema ou de sua desconexão. (inciso IV do art. 13 do Decreto Federal n.º 5.450/05 e inc. IV do art. 14 do Decreto Estadual n.º 2.069/2006;).

9.13. A desistência em apresentar lance implicará exclusão do licitante da etapa de lances e na manutenção do último preço por ela apresentado, para efeito de ordenação das propostas de preços.

10. DO ENCERRAMENTO DA ETAPA DOS LANCES VIA MEIO ELETRÔNICO

10.1. Encerrada a etapa de lances, a Pregoeira examinará a proposta de preços classificada em primeiro lugar quanto à compatibilidade do preço em relação ao estimado para contratação.

10.2. Caso não ocorram lances deverá ser verificado o valor estimado dos serviços e a especificação técnica prevista.

10.3. Serão rejeitadas as propostas de preços que, mesmo após os lances e negociação, ainda permaneçam superiores aos preços estimados pela Administração, tanto o preço global como os preços unitários para cada ITEM.

10.4. Verificado e confirmado ser o licitante titular do menor lance empresa de médio ou grande porte, e existir microempresa(s) ou empresa(s) de pequeno porte que tenha(m) sido classificada(s) com valor de lance até 5% (cinco por cento) acima do menor lance, será aberta a oportunidade para que a microempresa ou empresa de pequeno porte melhor classificada formule lance melhor e, no caso de recusa ou impossibilidade, proceder-se-á de igual forma com as demais microempresas ou empresas de pequeno porte classificadas sucessivamente (art. 45, da Lei Complementar nº 123/2006).

10.5. Em caso de ocorrência de participação de licitante que detenha a condição de microempresa ou de empresa de pequeno porte, nos termos da Lei n.º 9.317/96 e a sua sucessora Lei Complementar n.º 123, de 14 de dezembro de 2006, serão adotados os seguintes procedimentos:

10.5.1. Será assegurada, como critério de desempate, preferência de contratação para as microempresas e empresas de pequeno porte, entendendo-se por empate aquelas situações em que as propostas apresentadas pelas microempresas e empresas de pequeno porte sejam iguais ou até 5% (cinco por cento) superiores à proposta mais bem classificada;

10.5.2. Para efeito do disposto no subitem acima, ocorrendo o empate, proceder-se-á da seguinte forma:

I - A microempresa ou empresa de pequeno porte mais bem classificada poderá apresentar proposta de preço inferior àquela considerada vencedora do certame, situação em que será adjudicado em seu favor o objeto licitado;

II - Não ocorrendo a contratação da microempresa ou empresa de pequeno porte, na forma do inciso anterior, serão convocadas as remanescentes que porventura se enquadrem na hipótese do subitem 10.5.2, na ordem classificatória, para o exercício do mesmo direito;

III - No caso de equivalência dos valores apresentados pelas microempresas e empresas de pequeno porte que se encontrem enquadradas no subitem 10.5.2, será realizado sorteio entre elas para que se identifique aquela que primeiro poderá apresentar melhor oferta.

10.5.3 A microempresa e a empresa de pequeno porte mais bem classificada será convocada para apresentar nova proposta no prazo máximo de 05 (cinco) minutos após o encerramento dos lances, sob pena de preclusão.

10.5.4 Na hipótese da não contratação nos termos previstos no subitem 10.5.3, o objeto licitado será adjudicado em favor da proposta originalmente vencedora do certame;

10.5.5. O disposto neste item somente se aplicará quando a melhor oferta inicial não tiver sido apresentada por microempresa ou empresa de pequeno porte.

10.6. Constatado o atendimento das exigências fixadas no Edital, a licitante será declarada vencedora.

10.7. Cumpridas as etapas anteriores, a Pregoeira verificará a habilitação do licitante conforme disposições contidas no presente Edital.

10.8. Se a proposta de preços não for aceitável ou se o licitante não atender às exigências habilitatórias, a Pregoeira examinará a proposta de preços subsequente e, assim sucessivamente, na ordem de classificação, até a apuração de uma proposta de preços que atenda ao edital, sendo o respectivo licitante declarado vencedor e a ele adjudicado o objeto do certame.

10.8.1. Ocorrendo a situação a que se refere o inciso anterior, a pregoeira poderá negociar com o licitante para que seja obtido preço melhor.

10.9. Será aceito apenas o registro de uma única proposta de preços vencedora para o item, existindo a possibilidade de convocar licitantes na ordem de classificação, e assim sucessivamente, caso haja desistência da vencedora.

10.9.1. O licitante que desistir dos lances ofertados sujeitar-se-á às penalidades estabelecidas neste edital.

10.10. Atendidas as especificações do edital, estando habilitada a licitante e tendo sido aceito o menor preço apurado, a Pregoeira declarará a empresa vencedora.

10.11. A indicação do lance vencedor, a classificação dos lances apresentados e demais informações relativas à sessão pública do Pregão Eletrônico constarão de ata divulgada no sistema eletrônico, sem prejuízo das demais formas de publicidade prevista na legislação pertinente.

10.12. A proposta de preços original devidamente atualizada com o último lance deverá ser enviada, **VIA SEDEX**, ou entregue em mãos na CPL, para o BANCO DO ESTADO DO PARÁ S/A, no endereço Av. Presidente Vargas, 251 – 1º andar – Belém-Pará – Bairro do Comércio - Belém – PA, CEP: 66.010-000 no prazo máximo de 02 (dois) dias úteis da indicação do(s) licitante(s) vencedora(s).

11. DOS CRITÉRIOS DE JULGAMENTO DA PROPOSTA DE PREÇOS

11.1. O julgamento da Proposta de preços dar-se-á pelo critério de **MENOR PREÇO POR ITEM**, observadas as especificações técnicas e os parâmetros mínimos de desempenho definidos no Edital.

11.1.1. **Serão rejeitadas as propostas de preços que, mesmo após os lances e negociação, ainda permaneçam superiores aos preços estimados pela Administração, tanto o preço global como os preços unitários para cada ITEM.**

11.2. A Pregoeira efetuará o julgamento das Propostas de Preços, e poderá negociar pelo sistema eletrônico, diretamente com o licitante que tenha apresentado o lance de menor valor, bem assim decidir sobre sua aceitação.

11.3. O empate entre dois ou mais licitantes somente ocorrerá quando houver igualdade de preços entre a proposta de preços e quando não houver lances para definir o desempate, considerando-se, também, os procedimentos legais previstos para microempresa ou de empresa de pequeno porte. Neste caso o desempate ocorrerá por meio de sorteio a ser realizado em sessão pública a ser designada para a qual todos os licitantes serão convocados.

11.4. Será admitido apenas 01(um) licitante vencedor por item.

11.5. Não será motivo de desclassificação as simples omissões que sejam irrelevantes para o entendimento da proposta de preços, que não venham causar prejuízo para o BANPARÁ S/A e nem firam os direitos dos demais licitantes.

11.6. O resultado desta licitação será publicado no Diário Oficial do Estado do Pará e no site www.comprasnet.gov.br.

12. DA HABILITAÇÃO

12.1. Para habilitação neste Pregão Eletrônico, a empresa interessada deverá estar cadastrada no Sistema de Cadastramento Unificado de Fornecedores - SICAF, com os documentos em plena validade, a qual será verificada “on line”, atendendo, ainda, às seguintes condições:

12.1.1. Apresentar **DECLARAÇÃO DE INEXISTÊNCIA DE FATO SUPERVENIENTE IMPEDITIVO DE SUA HABILITAÇÃO**, atestando a inexistência de circunstâncias que impeçam a empresa de participar do processo licitatório, nos termos do modelo constante do **Anexo III** deste Edital, assinada por sócio, dirigente, proprietário ou procurador da Licitante, com o número da identidade do declarante.

12.1.2. DECLARAÇÃO DO LICITANTE DE QUE NÃO POSSUI EM SEU QUADRO DE PESSOAL EMPREGADO(S) MENOR (ES) DE 18 (DEZOITO) ANOS EM TRABALHO NOTURNO, PERIGOSO OU INSALUBRE E DE 16 (DEZESSEIS) ANOS EM QUALQUER TRABALHO, salvo na condição de aprendiz, a partir de 14 (quatorze) anos, nos termos do inciso XXXIII, do art. 7º, da Constituição Federal de 1988, conforme modelo constante do **Anexo IV** deste Edital;

12.1.3. Comprovação de aptidão por meio de **Atestado(s) de Capacidade Técnica** em nome da empresa licitante, fornecido(s) por pessoa(s) jurídica(s) de direito público ou privado, que comprove(m) aptidão do licitante para fornecimento e execução dos serviços, relativamente ao objeto do termo de referência;

12.1.4. Qualificação Técnica:

a) Apresentar atestado(s) de capacidade técnica, que comprove(m) que a empresa licitante tenha fornecido ou esteja prestando **SERVIÇOS** pertinentes e compatíveis com o objeto do Edital, podendo ser emitido por pessoa jurídica de direito público e privado. O(s) atestado(s) apresentado(s) poderá(ão) ser diligenciado(s) pela Presidente da CPL.

b) A empresa deverá comprovar que possui Certificação de Manejo Florestal, certificado FSC (Forest Stewardship Council – Conselho de Manejo Florestal) ou similar em nome da licitante, informação que deverá ser posteriormente inserida na arte dos itens.

c) A licitante deverá apresentar como documento de habilitação a Licença Ambiental de Operação (LAO), expedida pela Secretaria Municipal de Meio Ambiente do município onde desenvolve suas atividades.

12.1.5. Habilitação jurídica:

a) Registro comercial, no caso de empresa individual;

b) Ato constitutivo, estatuto ou contrato social em vigor e com todas as suas alterações, ou a consolidação, se houver, devidamente registrado, em se tratando de sociedades empresárias. No caso de sociedades empresárias ou sociedades por ações, deverão ser acompanhados de documentos de eleição de seus administradores, no qual deverá estar contemplado, dentre os objetivos sociais, a execução de atividades da mesma natureza ou compatíveis com o objeto da licitação;

c) Inscrição do ato constitutivo no órgão competente acompanhada, no caso de sociedades civis, de prova da diretoria em exercício;

d) Decreto de autorização, em se tratando de empresa ou sociedade estrangeira em funcionamento no País, e ato de registro ou autorização para funcionamento expedido pelo órgão competente, quando a atividade assim o exigir.

12.1.4. Regularidade fiscal:

a) Prova de inscrição no Cadastro Nacional de Pessoas Jurídicas – CNPJ;

b) Prova de regularidade com as fazendas públicas: federal (inclusive dívida ativa), estadual (se a sede da empresa for no Estado do Pará, a regularidade será comprovada por meio de duas certidões: tributária e não tributária) e municipal (se a sede da empresa for no município de Belém, a regularidade será comprovada por meio de uma única certidão, em conformidade com o disposto na Instrução Normativa n.º 06/2009 – GABS/SEFIN).”

c) Prova de Regularidade com o Instituto Nacional do Seguro Social – INSS;

d) Prova de Regularidade com Fundo de Garantia por Tempo de Serviço - FGTS.

e) Certidão Negativa de Débitos Trabalhistas – CNDT

f) Declaração contendo o número da inscrição Estadual e/ou Municipal, conforme o caso. Caso umas das inscrições ou ambas não se apliquem no caso concreto, a empresa deverá declarar.

12.1.5. Qualificação econômico-financeira:

a) Balanço Patrimonial e demonstrações contábeis do último exercício social, já exigíveis e apresentados na forma da lei, vedada a substituição por balancetes ou balanços provisórios, podendo ser atualizados por índices oficiais, quando

encerrados há mais de 03 (três) meses da data da Sessão Pública. Devem ser nomeados os valores do Ativo Circulante (AC) e do Passivo Circulante (PC), de modo a extrair-se Índice de Liquidez Geral (LG), Índice de Liquidez Corrente (LC) e Solvência Geral, **superior a um (>1)**, resultante da aplicação da seguinte fórmula, com os valores extraídos de seu Balanço Patrimonial ou apurados mediante consulta *on line* no caso de empresas inscritas no SICAF:

$$\text{LG} = \frac{\text{Ativo Circulante} + \text{Realizável a Longo Prazo}}{\text{Passivo Circulante} + \text{Exigível a Longo Prazo}}$$

$$\text{LC} = \frac{\text{Ativo Circulante}}{\text{Passivo Circulante}}$$

$$\text{SG} = \frac{\text{Ativo Total}}{\text{Passivo Circulante} + \text{Exigível a Longo Prazo}}$$

a.1) A licitante que apresentar índices econômicos **iguais ou inferiores a um (≤ 1)** em qualquer dos índices de Liquidez Geral, Solvência Geral e Liquidez Corrente, deverá comprovar que possui capital social mínimo ou patrimônio líquido mínimo de 10% (dez por cento) do valor da contratação.

b) As empresas que, porventura, ainda não tiverem concluído seu primeiro exercício social e, conseqüentemente, não possuem Balanço Patrimonial exigível na forma da lei, poderão participar da licitação mediante apresentação do Balanço de Abertura, em conformidade com a legislação contábil, para a comprovação de sua qualificação econômico-financeira.

c) Certidão negativa de falência ou recuperação judicial ou Extrajudicial, expedida pelo Cartório Distribuidor da sede da pessoa jurídica; **sendo que as Certidões que não expressem a validade, só serão admitidas como válidas se emitidas a menos de 180 (cento e oitenta) dias anteriores à abertura da sessão.**

12.2. Os documentos necessários à habilitação quando estiverem desatualizados no Sistema SICAF ou quando não estiverem nele contemplados, deverão ser anexados no sistema comprasnet junto com a documentação, conforme abaixo, nos prazos estabelecidos no item 12.3. Da mesma forma, os originais, ou cópia autenticada em Cartório competente, ou publicação em Órgão da imprensa oficial dos referidos documentos, deverão ser encaminhados via SEDEX, nos termos do item 12.4 abaixo.

12.3. O Licitante que for declarado vencedor do presente Pregão, deverá inserir como anexo, no sistema comprasnet, **todos** os documentos necessários para habilitação e a proposta de preços atualizada com o último lance (**ver modelo do Anexo II**), no prazo a ser fixado pelo Pregoeiro no momento da sessão pública, sendo que o referido prazo não poderá ser inferior a 60 (sessenta) minutos, prorrogáveis a critério do mesmo.

12.3.1. A documentação a que faz referência o item 12.3, deverá estar devidamente assinada.

12.3.2. Para fins de selecionar a proposta mais vantajosa para a Administração, no decorrer da análise dos documentos de habilitação e proposta de preços pela Pregoeira, este poderá diligenciar os referidos documentos e propostas, bem como, solicitar que sejam inseridos, como anexo, documentos atualizados até o prazo final agendado para o retorno da sessão.

12.3.3. Quando a proposta de preços e as declarações constantes dos itens 12.1.1 e 12.1.2 forem assinadas por um preposto da empresa que não seja seu sócio administrador ou proprietário, o licitante também deverá enviar via fax ou e-mail instrumento público ou particular de procuração ou documento equivalente, com firma reconhecida, com poderes especiais para responder, formular ofertas e lances de preços, recorrer e praticar todos os demais atos pertinentes ao certame, em nome do proponente.

12.3.4. O licitante que deixar de encaminhar a documentação acima especificada no prazo definido pelo pregoeiro será DESCLASSIFICADO e/ou INABILITADO do certame, conforme o caso.

12.4. O licitante que for declarado vencedor do presente Pregão Eletrônico e que encaminhar os documentos de habilitação via fac-símile ou email, deverá enviá-los para o BANPARÁ S/A, no prazo máximo de 02 (dois) dias úteis VIA SEDEX ou entregar na CPL, situada na Av. Presidente Vargas, 251 1º andar – Comércio – Belém –Pará – CEP- 66.010.000, em dias úteis, no horário de 9h às 16h.

12.5. As microempresas e empresas de pequeno porte, por ocasião da participação em certames licitatórios, deverão apresentar toda a documentação exigida para efeito de comprovação de regularidade fiscal, mesmo que esta apresente alguma restrição;

12.5.1 Havendo alguma restrição na comprovação da regularidade fiscal, será assegurado o prazo de 05 (cinco) dias úteis, cujo termo inicial corresponderá ao momento em que o proponente for declarado o vencedor do certame, prorrogáveis por igual período, a critério da Administração Pública, para a regularização da documentação, pagamento ou parcelamento do débito, e emissão de eventuais certidões negativas ou positivas com efeito de certidão negativa;

12.5.2. A não regularização da documentação, no prazo previsto no subitem anterior, implicará decadência do direito à contratação, sem prejuízo das sanções previstas no art. 81 da Lei no 8.666, de 21 de junho de 1993, sendo facultado à Administração convocar os licitantes remanescentes, na ordem de classificação, ou revogar a licitação.

12.6. Não serão aceitos “protocolos de entrega” ou “solicitação de documento” em substituição aos documentos requeridos no presente Edital e seus Anexos.

12.7. A licitante estrangeira deverá apresentar todos os documentos equivalentes aos exigidos as Licitantes brasileiras, autenticados pelos respectivos consulados ou embaixadas e traduzidos por tradutor juramentado no Brasil, no caso de ser considerada vencedora.

12.8. O não atendimento de qualquer das condições aqui previstas provocará a inabilitação do licitante.

13. DOS RECURSOS

13.1. Qualquer licitante poderá, durante a sessão pública, de forma imediata e motivada, explicitando sucintamente suas razões, imediatamente após a divulgação da vencedora, exclusivamente em campo próprio do Sistema Eletrônico, manifestar sua intenção de recorrer.

13.2. Será concedido ao licitante que manifestar a intenção de interpor recurso o prazo de 03 (três) dias úteis para apresentar as razões de recurso, ficando os demais licitantes, desde logo, intimados para, querendo, apresentarem contrarrazões em igual prazo, que começará a contar do término do prazo do recorrente, sendo-lhes assegurada vista imediata dos elementos indispensáveis a defesa dos seus interesses.

13.3. A falta de manifestação imediata e motivada do licitante importará a decadência do direito de recurso e adjudicação do objeto pelo Pregoeiro ao vencedor.

13.4. O acolhimento do recurso importará na invalidação apenas dos atos insuscetíveis de aproveitamento.

13.5. No julgamento da habilitação e das propostas, o Pregoeiro poderá sanar erros ou falhas que não alterem a substância das propostas, dos documentos e sua validade jurídica, mediante despacho fundamentado, registrado em ata e acessível a todos, atribuindo-lhes validade e eficácia para fins de habilitação e classificação.

13.6. Decididos os recursos e constatada a regularidade dos atos praticados, a Autoridade Competente adjudicará o objeto e homologará o resultado da licitação para determinar a contratação.

13.7. Os autos do processo permanecerão com vista franqueada aos interessados, no BANCO DO ESTADO DO PARÁ S/A, localizado à Av. Presidente Vargas, 251 – 6º andar – Bairro do Comércio – Belém-Pará– CEP: 66.010-000, no horário de 9h às 16h (horário local).

13.8. Apenas serão considerados e analisados as razões de recursos e contra-recursos interpostos tempestivos e exclusivamente, em campo próprio do Sistema Eletrônico do comprasnet, salvo os anexos, quando necessário, poderão ser encaminhados via email cpl@banparanet.com.br ou fax (91) 3348-3216.

14. DA ADJUDICAÇÃO E DA HOMOLOGAÇÃO

14.1. A adjudicação e homologação somente serão efetivadas:

- a) Se não houver manifestação das licitantes da intenção de interpor recursos, devidamente registrada em ata durante o transcurso da sessão do Pregão;

b) Após o deferimento ou indeferimento dos recursos interpostos e dado conhecimento dos seus resultados.

14.2. A adjudicação do objeto ao licitante vencedor será **POR ITEM** e ficará sujeita à homologação da autoridade competente.

14.3. Se, por motivo de força maior, a adjudicação não puder ocorrer dentro do período de validade da proposta, e, em havendo interesse do BANPARÁ, este poderá solicitar prorrogação geral da validade acima referida, por igual prazo, no mínimo.

14.4. EM OBSERVÂNCIA AO DISPOSTO NO ITEM 20.1 ABAIXO, A EMPRESA VENCEDORA DEVERÁ APRESENTAR O NÚMERO DA AGÊNCIA E CONTA CORRENTE ABERTA NO BANPARÁ, CUJA ABERTURA, OBRIGATORIAMENTE, DEVERÁ SER FEITA NO PRAZO MÁXIMO DE ATÉ 05 (CINCO DIAS) CONSECUTIVOS CONTADOS DA ASSINATURA DO CONTRATO.

15. DO PRAZO PARA RETIRADA DA NOTA DE EMPENHO

15.1. Depois de homologado o resultado desta licitação, o BANPARÁ convocará o licitante adjudicatária para retirada da nota de empenho (**Anexo VI**), ou a entregará diretamente.

15.1.1. A convocação de que trata o subitem anterior deverá ser atendida no prazo máximo de 05 (cinco) dias úteis, prorrogável uma única vez, a critério do BANPARÁ, sob pena de decair o direito à contratação, sem prejuízo das sanções previstas em lei.

15.2. É facultado ao BANPARÁ, quando o proponente vencedor se recusar a retirar a nota de empenho no prazo e nas condições estabelecidas, ou ainda, quando o BANPARÁ rescindir o contrato por inadimplência, convocar os licitantes remanescentes, na ordem de classificação, para fazê-lo em igual prazo, ou revogar a licitação, independentemente das sanções previstas neste Edital.

15.3. A recusa injustificada do licitante vencedora em aceitar ou retirar a nota de empenho, dentro do prazo estabelecido pelo BANPARÁ, caracteriza o descumprimento total das obrigações assumidas, sujeitando-a as penalidades legalmente estabelecidas.

16. DAS OBRIGAÇÕES DA LICITANTE ADJUDICATÁRIO/CONTRATADO

16.1. Além das obrigações expostas em Termo de Referência (Anexo I), o ADJUDICATÁRIO/CONTRATADO fica vinculado a:

- a) Dar integral cumprimento ao objeto desta licitação, à legislação vigente, a todas as normas vigentes, à sua proposta, bem como às necessidades e orientações do BANPARÁ;
- b) Assinar o contrato, relativa ao objeto que lhe for adjudicado;

- c) Cumprir fielmente as obrigações enunciadas na Minuta do Contrato –VI deste edital;
- d) Prestar GARANTIA na forma do art. 56 da lei nº 8.666/93;
- e) Entregar os objetos nos prazos estabelecidos pelo Banpará, bem como em conformidade com as especificações e condições exigidas no **Termo de Referência** (Anexo I). Caso a entrega não seja feita dentro do prazo ou fora das especificações exigidas no edital, o **CONTRATADO** ficará sujeito às penalidades estabelecidas neste edital e na lei n.º 8.666/93;
- f) Usar pessoal próprio, contratado sob inteira responsabilidade, para, sob a sua supervisão direta entregar os objetos com qualidade e em perfeito estado;
- g) Arcar com as despesas de locomoção, alimentação e estadia para técnicos não residentes na cidade de Belém-Pa.
- h) Fornecer os equipamentos e serviços de primeira qualidade, conforme as orientações contidas neste Termo de Referência;
- i) Acatar todas as exigências do BANPARÁ, sujeitando-se à ampla e irrestrita fiscalização, prestando todos os esclarecimentos solicitados e atendendo as reclamações formuladas;
- j) Substituir os objetos rejeitados pelo BANPARÁ, por considerá-los inadequados, devido à qualidade ou outros quesitos, arcando o **CONTRATADO** pelos ônus decorrentes da substituição.
- k) Responder pelos encargos fiscais e comerciais resultantes da adjudicação deste Pregão;
- l) Responder, integralmente, por perdas e danos que vier a causar ao BANPARÁ ou a terceiros em razão de ação ou omissão, dolosa ou culposa, sua ou dos seus prepostos, independentemente de outras cominações contratuais ou legais a que estiver sujeita;
- m) Manter-se durante a execução dos serviços em compatibilidade com as obrigações assumidas, todas as condições de habilitação e qualificação exigidas por lei e neste edital, bem como, quanto ao cumprimento da emenda constitucional nº 42 à Constituição do Estado do Pará, de 04 de junho de 2008, devendo a empresa contratada, por ocasião da assinatura do contrato e/ou retirada da nota de empenho, apresentar declaração de que emprega pessoas com deficiência, na forma prevista na referida emenda;
- n) Emitir Nota Fiscal Eletrônica – Nfe, modelo 55, nos termos do Protocolo ICMS 42/2009 de 03 de julho de 2009, se for o caso.

16.2. O ADJUDICATÁRIO/CONTRATADO não será responsável:

- a) Por qualquer perda ou dano resultante de caso fortuito ou força maior;
- b) Por quaisquer trabalhos, serviços ou responsabilidades não previstos neste Edital.

16.3. O BANPARÁ não aceitará, sob nenhum pretexto, a transferência de responsabilidade da ADJUDICATÁRIA/CONTRATADA para outras entidades, sejam fabricantes, representantes ou quaisquer outros.

17. DAS OBRIGAÇÕES DO BANPARÁ

17.1. Além das obrigações expostas em Termo de Referência (Anexo I) O BANPARÁ, após a assinatura do contrato, compromete-se a:

- a) Proporcionar todas as facilidades indispensáveis à boa execução das obrigações contratuais, inclusive permitindo o acesso de empregados, prepostos ou representantes do CONTRATADO, se for o caso, desde que estejam devidamente identificados, aos locais onde os objetos serão entregues, em horário adequado e no tempo necessário para sua entrega;
- b) Prestar todas as informações, todos os dados necessários para a execução do objeto contratado, observados o sigilo profissional e o bancário;
- c) Promover os pagamentos na forma convencionada e dentro do prazo estipulado para tal;
- d) Atestar as faturas correspondentes aos objetos entregues;
- e) Comunicar ao CONTRATADO toda e qualquer ocorrência relacionada com a entrega do objeto;
- f) Acompanhar e fiscalizar a entrega dos objetos, por meio de funcionário indicado e designado como representante do BANPARÁ.

18. DA ENTREGA E RECEBIMENTO DO OBJETO DA LICITAÇÃO

18.1. Os objetos serão entregues na forma e nos prazos previstos no item 10 do termo de referência, anexo I do edital.

18.2. Os objetos entregues em desacordo com o especificado neste instrumento convocatório e na proposta da ADJUDICATÁRIA serão considerados inexecução total do contrato, sujeito às penalidades nele prevista.

19. DA FISCALIZAÇÃO DA EXECUÇÃO CONTRATUAL

19.1. A fiscalização será exercida pelo Núcleo de Marketing, Comunicação e Responsabilidade Social - Numac, a quem caberá acompanhar a execução do fornecimento do material, determinando à licitante vencedora as providências necessárias ao regular cumprimento das obrigações pactuadas.

20. DO PAGAMENTO

20.1 O pagamento será efetuado, nos termos do **item 11** e seus subitens do Termo de Referência, anexo I deste edital e **exclusivamente** por crédito em conta-corrente da ADJUDICATÁRIA/CONTRATADA aberta no BANPARÁ, conforme art. 2º do Decreto Estadual n.º 877/2008 de 31/03/2008, quando mantidas as mesmas condições iniciais de habilitação neste certame e observadas as seguintes condições:

- a) Será efetuada a retenção na fonte dos tributos e contribuições exigidos pela legislação em vigor, tais como, IR, ICMS, CSLL, COFINS, PIS/PASEP, etc.

- b) Apresentação do número da agência e conta corrente aberta no Banpará, cuja abertura, obrigatoriamente deverá ser feita no prazo MÁXIMO DE ATÉ 05 (CINCO DIAS) CONSECUTIVOS CONTADOS DA ASSINATURA DO CONTRATO.**
- c) A Contratada, optante pelo Simples, deverá apresentar, juntamente com a nota fiscal/fatura, declaração, conforme modelo constante do Anexo IV da Instrução Normativa SRF nº 480, de 15/12/2004, substituído pelo Anexo IV constante da IN RFB nº 791, de 10 de dezembro de 2007. Caso não o faça, ficará sujeita à retenção de imposto e contribuições, de acordo com a referida Instrução.
- d) As Notas Fiscais/Faturas e Documentações entregues em desacordo serão devolvidas pelo **BANPARA** com as informações que motivaram a rejeição, contando novo prazo para o efetivo pagamento, após visto e homologação na Fatura, exarados pela área técnica. A devolução de notas/faturas não servirá de pretexto para a suspensão dos serviços ou ao descumprimento de cláusulas contratuais.
- e) Caso verificada a situação de descumprimento das condições de habilitação, nos termos do art. 55, inc XIII da Lei 8.666/93, será o CONTRATADO notificado para, em até 15 dias, regularizar a situação, sob pena de instauração de procedimento administrativo, com garantia de ampla defesa e contraditório, com finalidade de aplicação das penalidades previstas no contrato e na Lei.

20.2 A contratada se obrigará a utilizar a Nota Fiscal Eletrônica NF-e Modelo 55, em substituição a Nota Fiscal Modelo 1 ou 1-A (modelo antigo), na totalidade das operações de compras efetuadas pelas Unidades do CONTRATANTE, independente da atividade econômica exercida. Assim sendo, nenhuma nota fiscal modelo 1 ou 1-A será aceita, mesmo que dentro do prazo de validade de uso. Os demais modelos de notas fiscais e cupom fiscal continuam em vigor.

20.3 Ocorrendo atraso no pagamento das faturas ou outros documentos de cobrança emitidos pela **CONTRATADA**, desde que não haja culpa da **CONTRATADA**, incidirá sobre os valores em atraso juros de mora no percentual de 1% (um por cento) ao mês, *pro rata die*, calculados de forma simples sobre o valor em atraso e devidos a partir do dia seguinte ao do vencimento até a data da efetiva liquidação do débito.

20.4. Os valores contratados serão reajustados anualmente, a contar da data da apresentação formal pela ADJUDICATÁRIA/CONTRATADA de sua proposta de preços, segundo a variação acumulada do INPC do Instituto Brasileiro de Geografia e Estatística – IBGE, ou outro, na falta deste, que estiver estabelecido na legislação à época de cada reajuste.

21. DAS PENALIDADES

21.1. No caso de atraso injustificado, execução parcial ou inexecução do contrato, a CONTRATADA ficará sujeita, sem prejuízo das responsabilidades civil e criminal, ressalvados os casos devidamente justificados e comprovados, a critério da administração e ainda garantida prévia e ampla defesa, às seguintes cominações administrativas, cumulativamente

ou não, com as penalidades previstas neste instrumento, sem prejuízo da apuração das perdas e danos:

- a) Advertência;
- b) multa;
- c) suspensão temporária de participar de licitações e impedimento de contratar com o BANPARÁ, por prazo não superior a 05 (cinco) anos;
- d) declaração de inidoneidade para licitar ou contratar com a administração Pública, enquanto perdurarem os efeitos normativos da punição ou até que seja promovida a reabilitação.

21.2. A sanção de advertência poderá ser aplicada nas seguintes hipóteses:

- a) descumprimento parcial das obrigações e responsabilidades assumidas contratualmente, inclusive no que se refere às disposições do art. 55, inc XIII da Lei 8.666/93, referente à obrigação de manter, durante todo o contrato, as mesmas condições de habilitação e qualificação exigidas na licitação;
- b) outras ocorrências que possam acarretar transtornos ao desenvolvimento dos serviços do CONTRATANTE, a critério do CONTRATANTE, desde que não caiba aplicação de sanção mais grave.

21.3. A multa moratória poderá ser cobrada pelo atraso injustificado no cumprimento do objeto ou de prazos estipulados, nos seguintes percentuais:

- a) 0,50% (zero vírgula cinquenta por cento) ao dia sobre o valor adjudicado, no caso de atraso, limitado a 15 (quinze) dias.

a.1) Nesta hipótese, o atraso injustificado por período superior a 15 (quinze) dias caracterizará o descumprimento total da obrigação, punível também com as sanções previstas na letra “b” ou no parágrafo quarto desta cláusula, cumulado com o disposto no parágrafo terceiro da mesma cláusula.

- b) 5% (cinco por cento) sobre o valor global da contratação no caso do adjudicatário/contratado deixar de realizar qualquer uma das obrigações abaixo relacionadas, configurando-se, tais casos, como inexecução total da obrigação assumida:

b.1) Assinar o contrato relativo ao objeto que lhe foi adjudicado, salvo se decorrente de motivo de força maior definido em Lei e reconhecido pela autoridade competente, ou entregar a declaração de que emprega pessoas com deficiência, na forma prevista na Emenda Constitucional nº 42, de 04 de junho de 2008, à Constituição do Estado do Pará

b.2) Cumprir fielmente as exigências estabelecidas no Termo de Referência e anexos, bem como as cláusulas contratuais,

b.3) Não abrir a conta corrente exigida na forma do Edital.

b.4) Responder pelos encargos fiscais e comerciais resultantes da adjudicação da licitação;

b.5) Responder, integralmente, por perdas e danos que vier a causar ao CONTRATANTE ou a terceiros em razão de ação ou omissão, dolosa ou culposa, sua ou dos seus prepostos, independentemente de outras cominações contratuais ou legais a que estiver sujeita;

b.6) Manter no curso do contrato, as condições de habilitação, o que será aferido periodicamente pelo CONTRATANTE, nos termos do art. 55, XIII da Lei nº 8.666/93.

21.4. A multa por inexecução contratual poderá ser aplicada nos seguintes percentuais e situações:

a) de até 10% (dez por cento) pela inexecução/descumprimento parcial do contrato, calculada sobre o valor global do contrato, desde que o inadimplemento não acarrete a rescisão do contrato;

b) de 15% (quinze por cento) pela inexecução/descumprimento total do contrato, calculada sobre o valor global do contrato, cumulada com a rescisão do contrato;

21.5. Acaso verificado o **descumprimento do disposto no art. 55, inc XIII da Lei 8.666/93**, poderá o Contratante aplicar multa por inexecução deste ajuste, em percentual de 10% (dez por cento) do valor mensal devido, até regularização da pendência.

21.6. As multas poderão ser aplicadas cumulativamente com as sanções de advertência, suspensão temporária ou declaração de inidoneidade.

21.7. A aplicação das multas acima não obsta que o CONTRATANTE rescinda unilateralmente o instrumento contratual e aplique as demais sanções.

21.8. O valor da multa, a critério do CONTRATANTE, poderá ser descontado do(s) pagamento(s) a ser efetuado à CONTRATADA, independentemente de comunicação ou interpelação judicial, observando-se:

a) Se o valor a ser pago à CONTRATADA não for suficiente para cobrir o valor da multa fica a CONTRATADA obrigada a recolher a importância devida no prazo de 15 (quinze) dias, contado da comunicação oficial;

b) Em não sendo realizado o pagamento, a diferença devida poderá ser descontada da garantia contratual, e, na insuficiência desta, será objeto de cobrança judicial.

b.1.) Caso a garantia seja utilizada, no todo ou em parte para pagamento de multa, esta deve ser complementada no prazo de 10 (dez) dias.

c) Ao valor da multa não adimplida e objeto de cobrança judicial serão acrescidos honorários advocatícios, estes no percentual de 20%, custas judiciais, correção monetária (INPC) e juros na forma do art. 405 do Código Civil, facultando-se, ainda ao CONTRATANTE a inscrição do inadimplente nos órgãos de cadastro restritivo (SERASA/SPC).

21.9. A suspensão do direito de licitar e contratar com o CONTRATANTE poderá ser aplicada à CONTRATADA se, por culpa ou dolo prejudicar ou tentar prejudicar a execução deste ajuste, nos seguintes prazos e situações:

a) por seis meses:

i) atraso no cumprimento das obrigações assumidas contratualmente, que tenha acarretado prejuízos financeiros para o CONTRATANTE;

ii) execução insatisfatória do objeto deste ajuste, se antes tiver havido aplicação da sanção de advertência, na forma do que dispõem o item 21.2 do edital.

b) por dois anos:

i) não conclusão dos serviços contratados ou não entrega dos bens contratados;

ii) prestação do serviço/fornecimento de bens em desacordo com o Termo de Referência e anexos, constante do Anexo I do edital, não efetuando sua correção após solicitação do CONTRATANTE;

iii) cometimento de quaisquer outras irregularidades que acarretem prejuízo ao CONTRATANTE, ensejando a rescisão do contrato por sua culpa;

iv) condenação definitiva por praticar, por meios dolosos, fraude fiscal no recolhimento de quaisquer tributos;

v) apresentação, ao CONTRATANTE, de qualquer documento falso ou falsificado, no todo ou em parte, com o objetivo de participar da licitação ou para comprovar, durante a execução do contrato, a manutenção das condições apresentadas na habilitação;

vi) demonstração, a qualquer tempo, de não possuir idoneidade para licitar e contratar com o CONTRATANTE, em virtude de atos ilícitos praticados;

vii) ocorrência de ato capitulado como crime pela Lei nº 8.666/93, praticado durante o procedimento licitatório, que venha ao conhecimento do CONTRATANTE após a assinatura do Contrato / Recebimento da Nota de Empenho;

viii) reprodução, divulgação ou utilização, em benefício próprio ou de terceiros, de quaisquer informações de que seus empregados tenham tido conhecimento em razão da execução desta contratação, sem consentimento prévio do CONTRATANTE;

c) por cinco anos, nos termos do art. 7º da Lei nº. 10.520/2002, no caso da empresa convocada dentro do prazo de validade da sua proposta, não celebrar o contrato, deixar de entregar ou apresentar documentação falsa exigida para o certame, ensejar o retardamento da execução de seu objeto, não mantiver a proposta, falhar ou fraudar na execução do contrato, comportar-se de modo inidôneo ou cometer fraude fiscal sem prejuízo das multas previstas em edital e no contrato e das demais cominações legais.

21.10. A declaração de inidoneidade poderá ser proposta ao Secretário de Estado da Fazenda quando constatada a má-fé, ação maliciosa e premeditada em prejuízo do CONTRATANTE, evidência de atuação com interesses escusos ou reincidência de faltas que acarretem prejuízo ao CONTRATANTE ou aplicações sucessivas de outras penalidades.

21.11. Verificado o descumprimento dos termos do Edital, Contrato/Nota de Empenho ou seus anexo, será instaurado procedimento administrativo pela autoridade competente, no qual será assegurado a ampla defesa e o contraditório, com prazos de defesa e recurso de 05 (cinco) dias úteis, a contar do recebimento de notificação.

21.12. A critério da Administração poderá ser realizada a retenção do valor da(s) multa(s), o qual, após a conclusão do processo administrativo, garantida ampla defesa, será devolvido devidamente corrigidos pelo índice da poupança, caso o julgamento seja favorável à CONTRATADA.

21.13. As penalidades serão obrigatoriamente registradas, e no caso de suspensão de licitar, a ADJUDICATÁRIA/CONTRATADA será descredenciada por igual período, sem prejuízo das multas previstas no edital e das demais cominações legais;

21.14. Os prazos de adimplemento das obrigações contratadas admitem prorrogação nos casos e condições especificados no § 1º do art. 57 da Lei nº 8.666/93, devendo a solicitação dilatória, sempre por escrito, fundamentada e instruída com os documentos necessários à comprovação das alegações, ser recebida contemporaneamente ao fato que ensejá-la, sendo considerados injustificados os atrasos não precedidos da competente prorrogação.

22. DAS CONDIÇÕES DE CONTRATAÇÃO

22.1. A empresa CONTRATADA, como condição prévia da assinatura do Instrumento Contratual, deverá apresentar **Declaração de que emprega pessoas com deficiência, na forma prevista na Emenda Constitucional nº 42, de 04 de junho de 2008, à Constituição do Estado do Pará.**

23. DAS ALTERAÇÕES:

23.1. Eventuais alterações contratuais reger-se-ão pela disciplina do art. 65 da Lei nº 8.666, de 1993.

23.2. A CONTRATADA é obrigada a aceitar, nas mesmas condições contratuais, os acréscimos ou supressões que se fizerem necessário, até o limite de 25% (vinte e cinco por cento) do valor inicial atualizado adjudicado.

24. DA FRAUDE E DA CORRUPÇÃO

24.1. Os licitantes deverão observar os mais altos padrões éticos durante o processo licitatório, estando sujeitos às sanções previstas na legislação brasileira.

25. DO FORO

25.1. As questões decorrentes da execução deste edital, que não possam ser dirimidas administrativamente, serão processadas e julgadas na Justiça Comum, no Foro da cidade de Belém/PA, com exclusão de qualquer outro, por mais privilegiado que seja.

26. DAS DISPOSIÇÕES FINAIS

26.1. Esta licitação poderá ser revogada total ou parcialmente, ou ainda anulada, sem que caiba indenização aos licitantes em consequência do ato, nos termos da legislação vigente.

26.2 - A presente licitação poderá ter a sua abertura adiada ou transferida para outra data, mediante aviso prévio.

26.3 - Os documentos exigidos neste procedimento licitatório poderão ser apresentados em original, por meio de fotocópias autenticadas por cartório competente ou servidor da administração, ou fotocópias simples (exceto cópia de FAX) acompanhadas dos originais para cotejo no ato da apresentação.

26.4 - As normas que disciplinam este pregão eletrônico serão sempre interpretadas em favor da ampliação da disputa entre os interessados, sem comprometimento da segurança da futura contratação.

26.5 - Os licitantes assumem todos os custos de preparação e apresentação de suas propostas e o BANPARÁ não será, em nenhum caso, responsável por esses custos, independentemente da condução ou do resultado do processo licitatório.

26.6 - Nenhuma indenização ou ressarcimento serão devidos aos licitantes pela elaboração de proposta ou apresentação de documentos ou ainda, quando for o caso, apresentação de amostras relativa a esta licitação.

26.7 - Da sessão será lavrada ata eletrônica com a relação das licitantes e todas as ocorrências que interessarem ao certame.

26.8 - Sem prejuízo das disposições contidas no Capítulo III – Dos Contratos da Lei n.º 8.666/93, o presente Edital e a proposta do ADJUDICATÁRIO serão partes integrantes do contrato a ser firmada com o ADJUDICATÁRIO.

26.9 - O instrumento de contrato a ser assinado com a adjudicatária poderá ser alterado nos casos previstos no art. 65 da Lei n.º 8.666/93, desde que haja interesse da Administração Pública.

26.10 - A Pregoeira ou autoridade superior poderão promover diligências destinadas a elucidar ou complementar a instrução do processo, em qualquer fase da licitação.

26.11 - Os licitantes são responsáveis pela fidelidade e legitimidade das informações e dos documentos apresentados em qualquer fase da licitação.

26.12 - A homologação do resultado desta licitação não implicará direito à contratação do objeto pelo BANPARÁ.

26.13 - Para fins de aplicação das sanções administrativas constantes no presente edital, o lance é considerado proposta de preços.

26.14 - O desatendimento de exigências formais não essenciais, não importará no afastamento do licitante, desde que seja possível a aferição da sua qualificação, e a exata compreensão da sua proposta de preços, durante a realização da sessão pública do Pregão eletrônico.

26.15 - A Pregoeira, ou autoridade superior, poderá subsidiar-se em pareceres emitidos por técnicos ou especialistas no assunto objeto desta licitação.

26.16 - Em caso de discrepância entre os anexos e o Edital prevalecerá a redação do instrumento convocatório.

26.17 - A Pregoeira não desclassificará ou inabilitará, qualquer licitante por falta de rubrica, erros ou omissões que não prejudiquem o curso do processo e possa satisfazer as exigências dentro da sessão.

26.18 - Para a participação exclusiva de microempresas e empresas de pequeno porte, aplicar-se-ão, no curso desta licitação, as determinações contidas na Lei Complementar n.º 123/2006, as quais deverão comprovar sua condição quando da apresentação dos documentos relativos à habilitação.

26.19 - Aplicam-se, a presente licitação, subsidiariamente, as Leis n.º 8.078/1990 - Código de Proteção e Defesa do Consumidor e demais normas legais pertinentes.

26.20 - O edital e seus anexos, além de poderem ser lidos e retirados através da internet nos sites www.comprasnet.gov.br, www.banpara.b.br e www.compraspara.pa.gov.br poderão também ser obtidos no BANPARÁ, situado Av. Presidente Vargas, 251 - 1º andar, no horário de 9 às 16h, em dias úteis.

26.21 - Para consulta nos autos quando necessário ao perfeito entendimento deste edital, poderá ser contactada à Comissão Permanente de Licitações, pessoalmente, no endereço Av. Presidente Vargas, 251 - 1º andar - Sala de licitações - Belém-Pa, ou através do telefone/fax (91) 3348-3391 ou fones (91) 3348-3392 e (91) 3348-3303, entre 9h e 16h ou ainda pelo e-mail cpl@banparanet.com.br.

27.22 - Toda comunicação oficial se dará através de correspondência com AR ou fac-símile ou por publicação ou ainda, por e-mail, nos termos da legislação.

Belém-Pará, 18 de Setembro de 2015.

ANEXO I - TERMO DE REFERÊNCIA**AQUISIÇÃO DE BRINDES, AGENDA, CALENDÁRIO E CANETA.**

1. UNIDADE REQUISITANTE: Núcleo de Marketing e Comunicação Institucional – NUMAC.

2. OBJETO: Aquisição de brindes personalizados - agenda, calendário de mesa dobrável e caneta ecológica para divulgação institucional/comercial do Banco do Estado do Pará S.A.- Banpará.

3. JUSTIFICATIVA: O presente decorre da necessidade de aquisição de agendas, calendários de mesa dobrável e caneta ecológica a serem distribuídos aos funcionários, clientes e em visitas de negócios, em 2016.

4. ESPECIFICAÇÃO DO MATERIAL

4.1- A licitação será realizada por item.

4.1.1- **ITEM 01:** 20.000 (vinte mil) unidades de Agenda 14 x 20,5 cm, conforme especificações estabelecidas no Anexo I.

4.1.2- **ITEM 02:** 20.000 (vinte mil) unidades de Calendário de Mesa dobrável 19,5 x 14 cm, conforme especificações estabelecidas no Anexo I.

4.1.3- **ITEM 03:** 20.000 (vinte mil) unidades de Caneta Ecológica Personalizada, conforme especificações no Anexo I.

4.2 - O material cotado deverá apresentar as especificações descritas no Anexo I, para melhor identificação.

4.3 - As cores a serem aplicadas correspondem às especificações estabelecidas no Anexo I.

5. DAS AMOSTRAS:

5.1- A licitante que ofertar o menor lance deverá apresentar (01) (uma) amostra de cada item conforme descrição constante no Anexo I, incluindo arte, cores e demais padrões visuais, no prazo de 05 (cinco) dias úteis, a contar da solicitação da Pregoeira, para análise e aprovação de conformidade com a descrição do bem.

5.2- O Banpará poderá realizar mudanças no layout das amostras, sem interferir no preço final do item.

5.3- As amostras deverão ser encaminhadas ao Núcleo de Marketing e Comunicação Institucional – NUMAC, sito à Avenida Presidente Vargas nº 251, 5º andar, no horário de 9h às 17h.

5.4- Os custos de remessa da mostra são de inteira responsabilidade da licitante, não se admitindo qualquer tipo de ressarcimento por parte do Banpará.

5.5- Núcleo de Marketing e Comunicação Institucional – NUMAC, deverá se manifestar no prazo de 2 (dois) dias úteis a contar do recebimento do item, sobre a conformidade ou não destes às especificações técnicas exigidas.

5.6- Não enseja a aceitação tácita da amostra o fato de o Banco não haver se manifestado no prazo acima especificado, visto que será sempre indispensável a manifestação expressa do Banco a respeito da aprovação ou não da amostra.

5.7- Na hipótese de rejeição da amostra serão convocados os licitantes subsequentes, sendo facultado o direito ao recurso no momento oportuno.

6. REQUISITOS PARA PRESTAÇÃO DE SERVIÇOS

As empresas deverão comprovar a habilitação jurídica, fiscal, econômica financeira e técnica, em conformidade com a Lei nº 8.666/93, devendo apresentar:

6.1. Qualificação técnica

a) Apresentar atestado(s) de capacidade técnica, que comprove(m) que a empresa licitante tenha fornecido ou esteja prestando SERVIÇOS pertinentes e compatíveis com o objeto do Edital, podendo ser emitido por pessoa jurídica de direito público e privado. O(s) atestado(s) apresentado(s) poderá(ão) ser diligenciado(s) pela Presidente da CPL.

b) A empresa deverá comprovar que possui Certificação de Manejo Florestal, certificado FSC (Forest Stewardship Council – Conselho de Manejo Florestal) ou similar em nome da licitante, informação que deverá ser posteriormente inserida na arte dos itens.

c) A licitante deverá apresentar como documento de habilitação a Licença Ambiental de Operação (LAO), expedida pela Secretaria Municipal de Meio Ambiente do município onde desenvolve suas atividades.

7. ALÇADA: DIRAD

8. ADJUDICAÇÃO:

8.1- A adjudicação do objeto a licitante vencedora será POR ITEM e ficará sujeita à homologação da autoridade competente.

9. GARANTIA:

9.1 - A licitante vencedora deverá assegurar garantia dos itens pelo prazo de 12 (doze) meses, a contar do recebimento definitivo do produto.

10. CONDIÇÕES DE ENTREGA

10.1- O material deverá ser entregue no prazo de 10 (dez) dias, a contar do recebimento da Nota de Empenho, no Banpará, sito à Avenida Senador Lemos nº 2671, (Ponte do Galo), Bairro da Sacramento, CEP: 66.120.000, Belém – PA, no horário de 9h às 17h, na Superintendência de Logística – SULOG, sob pena de ser aplicado a licitante vencedora as sanções estabelecidas no Edital.

10.1.1- O recebimento definitivo dos itens deverá ocorrer no prazo de 07 (sete) dias, observado o art. 73 da Lei 8.666/93.

10.2- O material constare no Anexo I deverá ser embalado, de forma a preservar a durabilidade e proteção contra danos.

10.3- Serão de responsabilidade da licitante vencedora as despesas decorrentes de entrega do material, inclusive fretes, impostos, taxas, diárias e despesas.

10.4- É facultado ao Banpará rejeitar, no todo ou em parte, o material entregue em desacordo com as especificações contidas no Edital e seus anexos, sem que seja imputado ônus ao Banco.

10.5 – Havendo rejeição do material, a licitante vencedora deverá proceder sua substituição no prazo máximo de 05 (cinco) dias úteis, contados da notificação a ser expedida pelo Banco, sem prejuízo das sanções cabíveis estabelecidas no Edital.

11. DO PAGAMENTO:

11.1- O pagamento será realizado em até 15 (quinze) dias, contados da data do recebimento definitivo dos materiais, desde que não haja fato impeditivo para o qual, de alguma forma, tenha concorrido a ADJUDICATÁRIA/CONTRATADA.

11.2- A licitante vencedora deverá encaminhar nota fiscal em conformidade com a legislação em vigor, processando-se o pagamento mediante crédito em conta bancária aberta no BANPARÁ, na forma do Decreto Estadual nº 878/2008.

11.3 – A nota fiscal/fatura que contiver erro será devolvida à licitante vencedora para retificação e representação, iniciando a contagem dos prazos fixados para o ATESTO a partir do recebimento da Nota Fiscal/Fatura corrigida.

11.4 – A licitante vencedora, optante pelo Simples, deverá apresentar, juntamente com a nota fiscal/fatura, declaração conforme modelo constante ao anexo IV da instrução Normativa SRF nº 480, de 15/12/2004, substituído pelo anexo IV constante da IN RBF nº 791, de 10 de dezembro de 2007. Caso não o faça, ficará sujeita à retenção de imposto e contribuições, de acordo com a referida instrução.

11.5 - Nenhum pagamento será efetivado sem que o fiscal do Contrato, a quem incumbir à emissão do Termo de Aceite, ateste que o objeto contratado está integralmente sendo entregue/disponibilizado e/ou cumprido pelo licitante vencedor.

11.6- A realização de qualquer pagamento pelo Banco fica condicionada à apresentação dos seguintes documentos: CND, emitida pelo INSS; Certidão de Regularidade da Receita Federal e da PGFN; CND do FGTS, expedida pela CEF; prova de regularidade para com as fazendas Estadual e Municipal, do domicílio da sede da licitante vencedora e Certidão Negativa de Débitos Trabalhistas.

11.7- A devolução da Nota/Fatura não servirá de pretexto ao descumprimento de quaisquer das obrigações da licitante vencedora.

11.8- Nenhum pagamento será efetuado à contratada, enquanto pendente de liquidação qualquer obrigação financeira que lhe for imposta, em virtude de penalidade ou inadimplência contratual.

11.9- Sem prejuízo ao pagamento das multas estipuladas no contrato, o Banco poderá suspender quaisquer pagamentos devidos à contratada, sem incorrer em ônus adicionais, sempre que sua área de Fiscal do Contrato constatar a ocorrência de atrasos na execução do objeto contratado, retomando-os tão logo tais atrasos sejam completamente eliminados, nos termos de parecer emitido pelo Nufac.

11.10- Todo e qualquer prejuízo ou responsabilidade, inclusive perante o Judiciário e órgãos administrativos, atribuídos ao Banco, oriunda de problemas na execução do contrato por parte à licitante vencedora, serão repassados a esta e deduzidos do pagamento realizado pelo Banco, independente de comunicação ou interpelação judicial ou extrajudicial.

11.11- No preço apresentado pela licitante vencedora já deverão estar incluídos todos os tributos e demais encargos que incidam ou venham a incidir sobre o contrato, assim, como contribuições previdenciárias, fiscais e parafiscais, PIS/PASEP, FGTS, IRRF, emolumentos, seguro de acidente de trabalho, mão de obra, hospedagens, refeições, fretes, seguros e outros, ficando excluída qualquer solidariedade do Banco, por eventuais autuações.

11.12- De acordo com a legislação tributária e fiscal em vigor, será efetuada a retenção na fonte dos tributos e contribuições incidentes no objeto contratado.

11.13- Os pagamentos relativos à aquisição do material gráfico/promocional serão realizados por exclusiva demanda do Banco.

12. FONTE: recursos próprios.

13. FISCALIZAÇÃO: A fiscalização será exercida pelo Núcleo de Marketing, Comunicação e Responsabilidade Social - Nufac, a quem caberá acompanhar a execução do fornecimento do material, determinando à licitante vencedora as providências necessárias ao regular cumprimento das obrigações pactuadas.

14. OBRIGAÇÕES DA LICITANTE VENCEDORA:

14.1 - A licitante vencedora será responsável por quaisquer danos causados diretamente ao Banpará ou a terceiros, decorrentes de sua culpa ou dolo na execução do objeto licitado.

14.2 – A licitante vencedora é responsável pelos encargos trabalhistas, previdenciários, fiscais e comerciais, resultante da execução do contrato.

14.3 - A licitante vencedora deverá manter, durante toda a vigência do contrato, em compatibilidade com as obrigações assumidas, todas as condições de habitação e qualificação exigidas por lei e neste termo de referência.

14.4 - A licitante vencedora deverá entregar os bens no prazo e em consonância com os requisitos estabelecidos.

15. DISPOSIÇÕES GERAIS:

15.1 – Os licitantes deverão cotar, obrigatoriamente, preço unitário e os respectivos totais para o objeto da licitação, conforme Minuta de proposta de preço.

15.2 - O vencedor da licitação será contratado pelo Banco, consoante os termos da Minuta de Contrato constante do Edital.



Helen Corrêa Silva
Gerente de Projetos

ANEXO I – A - QUANTIDADE, ESPECIFICAÇÃO E DESCRIÇÃO.

Ítem	Discriminação	Quantidade (unidade)
1	Agendas 14 x 20,5 cm	20.000
2	Calendários de mesa dobrável, Formato fechado: 19,5 x 14cm, formato aberto: 19,5 x 38cm	20.000
3	Canetas ecológicas personalizadas	20.000

2. ESPECIFICAÇÕES

As cores vermelho ou azul a serem aplicadas na logomarca do Banco, correspondem as especificações abaixo:

Escala Pantone	Escala CMYK	Escala RGB
 Pantone 485c	C 0 M 100 Y 100 K 0	R 218 G 37 B 29
 Pantone 2735c	C 100 M 100 Y 0 K 0	R 40 G 22 B 111

3. DESCRIÇÃO
3.1- Agenda

- Formato: 14 x 20,5 cm.
- Capa: Papel 150g/m² – Laminação fosca, com imagem fornecida pelo Banco.
- Policromia
- Folhas: quantidade entre 336 a 352 fls. – Papel 75g/m².
- 12 folhas intercaladas dividindo cada mês (frente e verso), arte/layout fornecido pelo Banco.
- Garra/espinal: Dupla, cor preta ou prata – furação quadrada ou redonda – 16 anéis.
- Fita ou Picote arredondado para marcação de folha.

Composição do Miolo:

Conteúdo
Dados Pessoais + Selo FSC
Calendários 2015 e 2017, mais datas comemorativas
Calendário 2016
Feriados Internacionais 2016 (opcional)
Calendário Ecológico (opcional)
Matéria sobre Reciclagem arte/layout fornecido pelo Banco
Principais sites ligados ao meio ambiente (opcional)
Aniversariantes (opcional)
Anotações ou notas
Diário – com planejamento no verso das 12 folhas intercaladas no início de cada mês.

Índice telefônico
Códigos dos serviços DDD
Códigos dos serviços DDI + Fusos

3.2 - Calendário de Mesa dobrável - Ano 2016

- Formato fechado: 19,5 x 14 cm, formato aberto: 19,5 x 38 cm.
- Papel Branco triplex 350 g/m² - Vincado. Acabamento com faca especial.
- Base - Frente e Verso: Arte fornecida pelo Banco.

3.3 - Caneta Ecológica Personalizada

- Corpo: 100% em papel e madeira
- Ponteiros em plástico, Clipe em madeira.
- Dimensões 135 x 10 mm
- Tinta: Azul
- Gravação: personalizada em Silk Screen. A arte/layout fornecida pelo Banco.

4. ESPECIFICAÇÃO:

4.1- Agendas

Capa/contracapa

4.1.2 Capa/Contracapa



Janeiro

CDB Premium e Premium Plus

É o investimento que você sabe o valor do resgate no ato da aplicação financeira. Tanto no CDB Premium, quanto no CDB Premium Plus a taxa contratada é mantida.

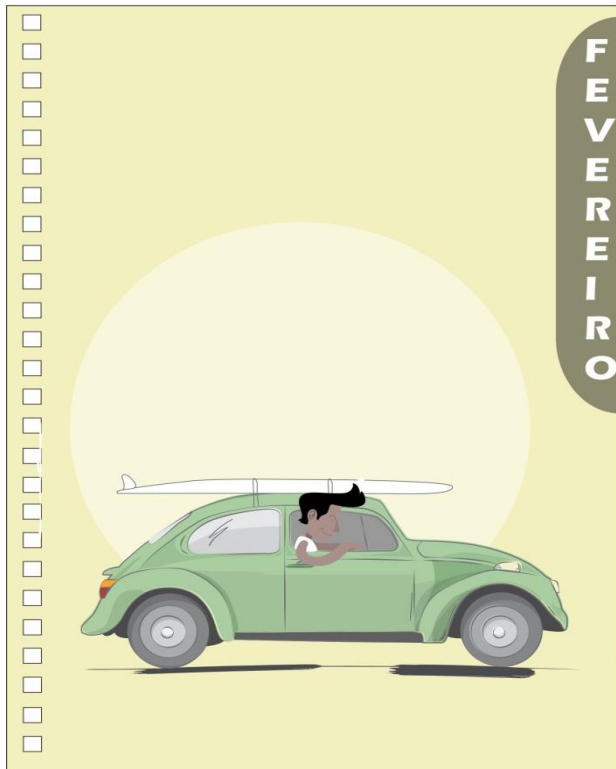
Fevereiro

BANPARACARD

É o limite de crédito* pré-aprovado que permite a retirada em dinheiro e a realização de compras via BCard nos estabelecimentos credenciados.

O correntista que recebe sua remuneração no Banpará e possua cartão magnético pode procurar sua agência e aderir ao produto.

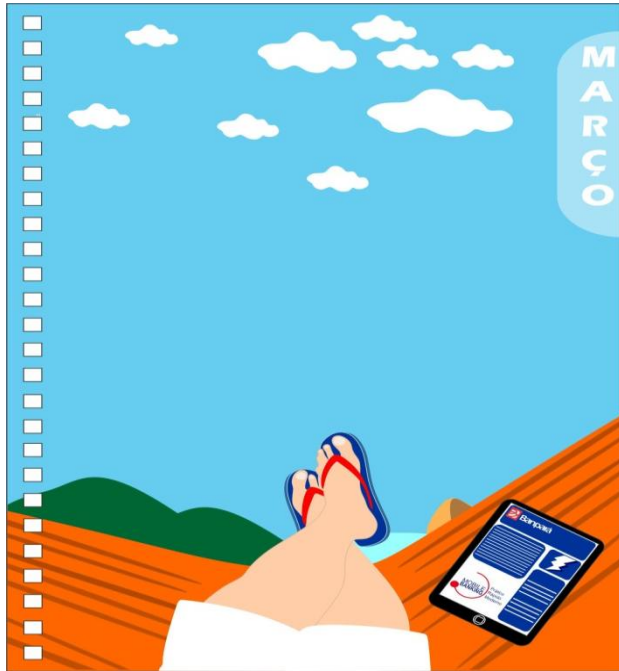
*Sujeito à avaliação de crédito e cadastral.

Março

BANPARÁ MOBILE BANKING

Vem com várias funções, a maior delas é facilitar sua vida.

Disponível gratuitamente para clientes Pessoa Física, que utilizam conta corrente ou poupança. É necessário utilizar a senha do internet banking e a frase secreta. O código do cartão Chave de Segurança do Banpará será pedido nas transações que exigem autenticação (transferências, pagamentos, etc.).

Transações que podem ser realizadas pelo aplicativo:

- Saldo
- Extrato (todos)
- Pagamento Conta de Consumo
- Pagamento Boleto de Cobrança
- Recarga de Celular
- DOC
- TED
- Transferências Banpará (CC/PP)
- Extratos de Empréstimos (Multicred, Banparacard)
- Poupança Programada (Consultar, Incluir, Excluir)
- Troca de senha

Abril

CÂMBIO

Você que precisa realizar operações de câmbio pode contar com atendimento personalizado no Banpará com tarifas e taxas competitivas, nas modalidades:

Câmbio Comercial

Adiantamento sobre Contrato de Câmbio - ACC
Adiantamento sobre Cambiais Entregues - ACE

Câmbio Pronto na Exportação
Câmbio Travado na Exportação
Câmbio Financeiro
Câmbio Turismo

atendimento.cambio@banparanet.com.br



Maio

BCARD

É a rede de cartão de crédito e débito do Banpará. Com o cartão BCard você compra em qualquer estabelecimento conveniado com muito mais praticidade e segurança. E ainda tem a vantagem de parcelar suas compras em até 10x sem juros*, à vista, ou com prazo de até 30 dias após a compra, tudo isso sem anuidade.

*Regras de parcelamento sem juros consulte o estabelecimento credenciado

Junho

ARRECAÇÃO

Faça sua cobrança com boleto bancário. O Banpará disponibiliza o serviço de arrecadação via convênio ou boleto bancário com código de barras no padrão Febraban, facilitando o controle e acompanhamento das suas cobranças com os relatórios emitidos pelo sistema.



Julho



SEGUROS BANPARÁ

Serviços com custo acessível e que dá direito a concorrer a prêmios em dinheiro, mensalmente, proporcionando garantia de segurança e proteção às empresas e pessoas físicas.

 **ACIDENTE PESSOAL**

 **RESIDENCIAL**

 **AUTO**

 **VIDA**

 **PRESTAMISTA**

 **Banpará**
banpara.b.br

Agosto



CONSIGNADO

Crédito* fácil, descomplicado, com várias opções de parcelamento, que pode ser contratado em qualquer agência do Banpará.

*Sujeito a análise de crédito e cadastral

 **Banpará**
banpara.b.br

Setembro



CARTÃO COMBUSTÍVEL

Sistema que facilita a gestão da sua empresa. Usa a rede BCard em postos de gasolina conveniados e fornece, em tempo real, todos os dados sobre o abastecimento, identificando também o condutor responsável pela despesa.



Outubro

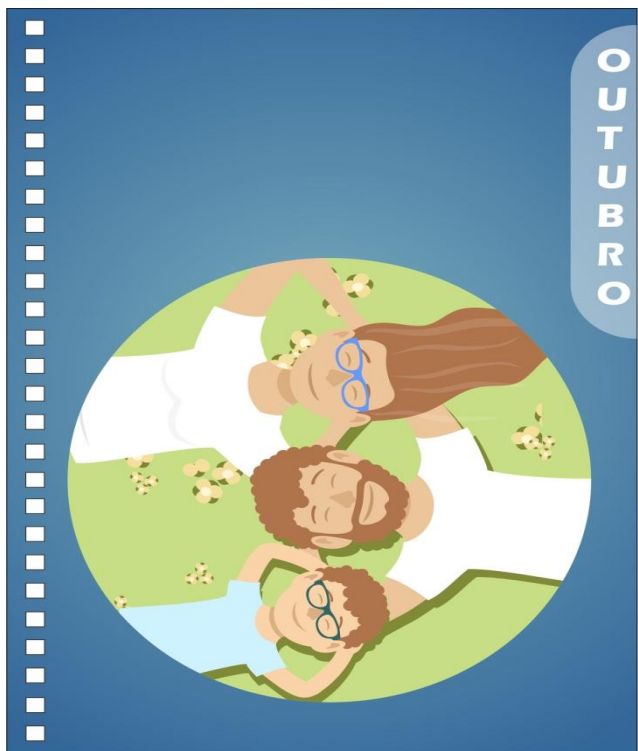

CONTA BANPARÁ MAIS

É a conta corrente com remuneração automática, disponível para clientes pessoa física e jurídica, onde todo saldo igual ou superior a R\$100,00* será direcionado para aplicação** e resgatado automaticamente no ato das transações.

Veja as vantagens da Conta Banpará Mais:

- Aplicação e resgate automáticos;
- Os recursos aplicados são garantidos pelo Fundo Garantidor de Crédito – FGC;
- Não há cobrança de tarifa;
- O valor investido e a remuneração, quando do resgate, estarão disponíveis para saque.

Procure sua agência de relacionamento e faça adesão.

*Exceto os limites de Cheque Especial e Multicred.

**Aplicação em certificado de depósito bancário (modalidade pós-fixada, com remuneração de até 10% do CDI a.a, prazo de 721 dias, com desconto de IOF e IR sobre o rendimento, se aplicável).



Novembro



CAPITAL DE GIRO E GIRO RÁPIDO

Crédito* fácil para financiar negócios e manter a empresa competitiva. Com o Capital de Giro Banpará é possível reforçar o caixa para fazer estoque, comprar matéria prima ou pagar empregados.

*Sujeito à avaliação de crédito.

Dezembro

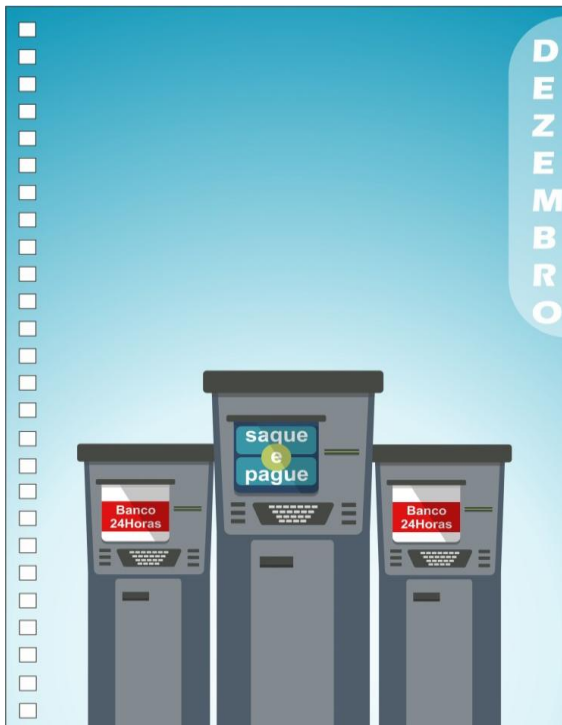

REDE COMPARTILHADA

Clientes Banpará podem usar o autoatendimento nas Redes Banco24Horas e Saque e Pague com milhares de caixas eletrônicos espalhados pelos país.

Banco24Horas

saque e pague

4.2- Calendário



Banpará

Central Banpará: 3004-444 Belém e Região Metropolitana, Marabá e Santarém
 ou 0800 - 285 - 8080 Demais localidades
 Deficiente auditivo: 0800 - 280 - 1817
 Ovidora: 0800 - 280 - 9040
 SAC: 0800 - 280 - 6605

2016

1						
1	2	3	4	5	6	7
8	9	10	11	12	13	14
15	16	17	18	19	20	21
22	23	24	25	26	27	28
29	30	31				
Seg Ter Qua Qui Sex Sáb Dom						

2						
1	2	3	4	5	6	7
8	9	10	11	12	13	14
15	16	17	18	19	20	21
22	23	24	25	26	27	28
29	30					
Seg Ter Qua Qui Sex Sáb Dom						

3						
1	2	3	4	5	6	7
8	9	10	11	12	13	14
15	16	17	18	19	20	21
22	23	24	25	26	27	28
29	30	31				
Seg Ter Qua Qui Sex Sáb Dom						

4						
1	2	3	4	5	6	7
8	9	10	11	12	13	14
15	16	17	18	19	20	21
22	23	24	25	26	27	28
29	30					
Seg Ter Qua Qui Sex Sáb Dom						

5						
1	2	3	4	5	6	7
8	9	10	11	12	13	14
15	16	17	18	19	20	21
22	23	24	25	26	27	28
29	30	31				
Seg Ter Qua Qui Sex Sáb Dom						

6						
1	2	3	4	5	6	7
8	9	10	11	12	13	14
15	16	17	18	19	20	21
22	23	24	25	26	27	28
29	30					
Seg Ter Qua Qui Sex Sáb Dom						

7						
1	2	3	4	5	6	7
8	9	10	11	12	13	14
15	16	17	18	19	20	21
22	23	24	25	26	27	28
29	30	31				
Seg Ter Qua Qui Sex Sáb Dom						

8						
1	2	3	4	5	6	7
8	9	10	11	12	13	14
15	16	17	18	19	20	21
22	23	24	25	26	27	28
29	30	31				
Seg Ter Qua Qui Sex Sáb Dom						

9						
1	2	3	4	5	6	7
8	9	10	11	12	13	14
15	16	17	18	19	20	21
22	23	24	25	26	27	28
29	30					
Seg Ter Qua Qui Sex Sáb Dom						

10						
1	2	3	4	5	6	7
8	9	10	11	12	13	14
15	16	17	18	19	20	21
22	23	24	25	26	27	28
29	30	31				
Seg Ter Qua Qui Sex Sáb Dom						

11						
1	2	3	4	5	6	7
8	9	10	11	12	13	14
15	16	17	18	19	20	21
22	23	24	25	26	27	28
29	30					
Seg Ter Qua Qui Sex Sáb Dom						

12						
1	2	3	4	5	6	7
8	9	10	11	12	13	14
15	16	17	18	19	20	21
22	23	24	25	26	27	28
29	30	31				
Seg Ter Qua Qui Sex Sáb Dom						



ANEXO II – MODELO PROPOSTA DE PREÇOS

Ao Banco do Estado do Pará S/A

A pregoeira

Apresentamos a V.S^a, nossa proposta de preços de fornecimento dos seguintes equipamentos, nos termos do Edital e Anexos, conforme abaixo relacionado:

ITEM	ESPECIFICAÇÃO/ DESCRIÇÃO	MARCA	QTD	FORMA DE ENTREGA	VALOR UNITÁRIO	VALOR TOTAL

- **IMPORTANTE:** O licitante vencedor deverá manter a mesma marca do objeto indicada no sistema comprasnet.

O prazo de validade da proposta de preços é de **120 (cento e vinte) dias consecutivos**, contados da data da abertura da licitação.

Nos preços indicados na planilha de preços acima estão incluídos todos os custos, benefícios, encargos, tributos e demais contribuições pertinentes.

Declaro conhecer a legislação de regência desta licitação e que os objetos serão fornecidos de acordo com as condições estabelecidas neste Edital e seus anexos, que conhecemos e aceitamos em todos os seus termos.

Declaro, também, que nenhum direito a indenização ou a reembolso de quaisquer despesas nos será devido, caso a nossa proposta não seja aceita pela BANPARA, seja qual for o motivo.

Nos comprometemos a entregar o objeto da licitação nos termos do Termo de Referência.

Declaramos que o(s) objeto(s) serão entregue(s) estritamente de acordo com as especificações, condições, exigências constantes do Termo de Referência Anexo I do edital, bem como, nos seus demais anexos, sob pena de não serem aceitos pelo órgão licitante.

Declaramos que estamos de pleno acordo com todas as condições e exigências estabelecidas no Edital e seus Anexos, bem como aceitamos todas as obrigações e responsabilidades especificadas no edital, termo de referência e contrato.

Declaramos estar cientes da responsabilidade administrativa, civil e penal, bem como ter tomado conhecimento de todas as informações e condições necessárias à correta cotação do objeto licitado.

Declaro que os preços propostos estão incluídos todos os custos e despesas, inclusive taxas, impostos, tributos, contribuições sociais, parafiscais, comerciais e outros inerentes ao objeto relativo ao procedimento licitatório PREGÃO ELETRÔNICO N. /2015.

Caso nos seja adjudicado o objeto da licitação, nos comprometemos a retirar a Nota de Empenho no prazo determinado, e para esse fim fornecemos os seguintes dados:

ATENÇÃO: Caso não informado abaixo a agência e conta aberta no Banco do Estado do Pará, em cumprimento ao art. 2º do Decreto Estadual n.º 877/2008 de 31/03/2008, o licitante deverá apresentar a seguir declaração:

“NOS COMPROMETEMOS A REALIZAR A REFERIDA ABERTURA DA CONTA NO PRAZO MÁXIMO DE ATÉ 05 (CINCO DIAS) CONSECUTIVOS CONTADOS DA ASSINATURA DO CONTRATO.”

Razão Social: _____
CNPJ/MF: _____
Endereço: _____
Tel./Fax: _____
Endereço Eletrônico (e-mail): _____
CEP: _____
Cidade: _____ UF: _____
Banco: 037 Agência: _____ c/c: _____

Dados do Representante Legal da Empresa:
Nome: _____
Endereço: _____
CEP: _____ Cidade: _____ UF: _____
CPF/MF: _____ Cargo/Função: _____
RG nº: _____ Expedido por: _____
Naturalidade: _____ Nacionalidade: _____

OBSERVAÇÕES:

Em caso de discordância existente entre as especificações deste objeto descritas no COMPRASNET - CATMAT e as especificações constantes do Anexo.1 deste edital, prevalecerão as últimas.

Local, ____ de _____ de ____

Nome da Empresa
Nome do Representante Legal

ANEXO II-A - MODELO DE DECLARAÇÃO DE ELABORAÇÃO INDEPENDENTE DE PROPOSTA

Pregão Eletrônico ___/2015

A empresa _____, CNPJ _____, por meio de seu representante legal, para fins do disposto no Edital do Pregão Eletrônico nº ___/2015 UASG 925803, declara, sob as penas da lei, em especial o art. 299 do Código Penal Brasileiro, que:

(a) a proposta apresentada para participar do Pregão Eletrônico ___/2015 UASG 925803 foi elaborada de maneira independente pela empresa _____ e o conteúdo da proposta não foi, no todo ou em parte, direta ou indiretamente, informado, discutido ou recebido de qualquer outro participante potencial ou de fato do Pregão Eletrônico ___/2015 UASG 925803, por qualquer meio ou por qualquer pessoa;

(b) a intenção de apresentar a proposta elaborada para participar do Pregão Eletrônico ___/2015 UASG 925803, não foi informada, discutida ou recebida de qualquer outro participante potencial ou de fato do Pregão Eletrônico ___/2015 UASG 925803, por qualquer meio ou por qualquer pessoa;

(c) que não tentou, por qualquer meio ou por qualquer pessoa, influir na decisão de qualquer outro participante potencial ou de fato do Pregão Eletrônico ___/2015 UASG 925803, quanto a participar ou não da referida licitação;

(d) que o conteúdo da proposta apresentada para participar do Pregão Eletrônico ___/2015 UASG 925803, não será, no todo ou em parte, direta ou indiretamente, comunicado ou discutido com qualquer outro participante potencial ou de fato do Pregão Eletrônico ___/2015 UASG 925803 antes da adjudicação do objeto da referida licitação;

(e) que o conteúdo da proposta apresentada para participar do Pregão Eletrônico ___/2015 UASG 925803 não foi, no todo ou em parte, direta ou indiretamente, informado, discutido ou recebido de qualquer integrante de BANCO DO ESTADO DO PARÁ S/A antes da abertura oficial das propostas; e

(f) que está plenamente ciente do teor e da extensão desta declaração e que detém plenos poderes e informações para firmá-la.

Belém (PA), ___ de _____ de 2015

Nome e Assinatura do Representante Legal da Empresa

ANEXO III –DECLARAÇÃO DE INEXISTÊNCIA DE FATO IMPEDITIVA À HABILITAÇÃO

(Modelo)

[Nome da empresa], CNPJ n.º _____ sediada **[Endereço completo]**, declara sob as penas da lei, que até a presente data, inexistente fato superveniente impeditivo para sua habilitação no presente processo licitatório, ciente da obrigatoriedade de declarar ocorrências posteriores.

Local e Data_____
Nome e Identidade do Declarante

ANEXO IV - DECLARAÇÃO DE NÃO EMPREGAR MENOR

Declaramos, em atendimento ao previsto no Edital do Pregão Eletrônico nº _____, que não possuímos em nosso quadro de pessoal empregado com menos de 18 (dezoito) anos em trabalho noturno, perigoso ou insalubre e de 16 (dezesesseis) anos em qualquer trabalho, salvo na condição de aprendiz, nos termos do inciso XXXIII do art. 7º da Constituição Federal de 1988.

Local e data.

Assinatura e carimbo do representante legal da empresa.

Local e data.

Nome e assinatura da pessoa com poderes para fazer a declaração

ANEXO V – MODELO DE ATESTADO DE CAPACIDADE TÉCNICA**ATESTADO DE CAPACIDADE TÉCNICA**

(Modelo)

Atestamos para os devidos fins que a empresa **[Razão Social da Empresa licitante]**, inscrita no CNPJ sob o nº **[da Empresa licitante]**, estabelecida na **[endereço da Empresa licitante]**, forneceu ou fornece para esta empresa/Entidade **[Razão Social da Empresa Emitente do atestado]**, inscrita no CNPJ sob o nº **[CNPJ da Empresa Emitente do atestado]**, situada no **[endereço da Empresa Emitente do atestado]**, os seguintes serviços e produtos, abaixo especificado(s), no período de (_/ _/ _ a _/ _/ _):

2. VALOR GLOBAL (R\$):..... (se possível).

Atestamos ainda, que tal (is) fornecimento (s) está (rão) sendo/foi (ram) executado(s) satisfatoriamente, não existindo, em nossos registros, até a presente data, fatos que desabonem sua conduta e responsabilidade com as obrigações assumidas.

Local e Data

[Nome do Representante da Empresa Emitente]

Cargo / Telefone

OBSERVAÇÃO: EMITIR EM PAPEL TIMBRADO DA EMPRESA/ ENTIDADE OU IDENTIFICÁ-LA LOGO ABAIXO OU ACIMA DO TEXTO, COM NOME, CNPJ, ENDEREÇO, TELEFONES, FAX E E-MAIL.

ANEXO VI – MODELO DE NOTA DE EMPENHO

FORNECEDOR OU PRESTADOR DE SERVIÇO:		CPF/CNPJ:	EMPENHO Nº:
ENDEREÇO:			DATA EMISSÃO:
CIDADE:	UF:	CEP:	PROCESSO:
			AUTORIZADOR:
		FONE/FAX:	DATA AUTORIZAÇÃO:
			MODALIDADE: COMPRAS
			DATA REALIZAÇÃO:
			VIA:

CONDIÇÕES

1. O BANPARÁ poderá aplicar as penalidades previstas no Edital e requerer indenização por perdas ou danos que lhe sobrevierem por falta de cumprimento do prazo estipulado.
2. Na ocorrência de causa motivadora do cancelamento ou rescisão deste EMPENHO, por dolo ou culpa do fornecedor, ficará este obrigado às penalidades previstas no edital. Verificada a entrega do objeto após o prazo estipulado neste EMPENHO, obriga-se o fornecedor ao pagamento da multa conforme previsto no edital, assegurando-se em todo caso defesa prévia ao contratado.
3. Os materiais, acompanhados de 01 (uma) via da Nota Fiscal e Recibo assinado, deverão ser entregues em até **10 (dez) dias** a contar da data do recebimento da nota de empenho, conforme previsto no edital.
4. Os prazos para fornecimento do material e/ou serviços, serão contados em dias corridos, excluída a data da entrega do EMPENHO ao fornecedor ou a autorização para a prestação de serviços.
5. Muito embora o BANPARÁ não admita a entrega parcelada, na hipótese disso ocorrer, o pagamento só será efetuado após a entrega total do material ou serviço, obedecido o prazo estipulado para cada item do EMPENHO e passível da aplicação de penalidade, se ocorrer atraso ou descumprimento.
6. A CONTRATADA deverá substituir por novos, em **5 (cinco) dias** após a notificação escrita, quaisquer produtos em desacordo com a proposta ou com as especificações do objeto desta licitação, ou que por ventura sejam entregues com defeitos ou imperfeições durante o prazo de garantia, sem que isso implique custo para o BANPARÁ
7. O número do EMPENHO deve constar da Nota Fiscal. É indispensável a apresentação de Nota Fiscal e Recibo assinado, sem os quais o pagamento não será processado.

8. A Contratada está sujeita à aplicação de penalidades na forma do item 21 do Edital do Pregão Eletrônico N.º /2015.

9. O pagamento será efetuado exclusivamente por crédito em CONTA-CORRENTE do fornecedor, aberta no BANPARÁ, conforme art. 2º do Decreto Estadual n.º 877/2008 de 31/03/2008, em até 15 (quinze) dias após o recebimento definitivo do material e aprovação pela NUMAC/BANPARÁ.

10. FICAM VINCULADAS A ESTA AQUISIÇÃO TODAS AS DISPOSIÇÕES DO EDITAL, OS DOCUMENTOS E PROPOSTAS CONSTANTES NA LICITAÇÃO PREGÃO ELETRÔNICO / E SEUS ANEXOS, EM ESPECIAL, AS DISPOSIÇÕES INSERTAS NO TERMO DE REFERÊNCIA (ANEXO I).

11. Os casos omissos relacionados a este Contrato regular-se-ão pelos preceitos de Direito Público, aplicando-se-lhes, supletivamente, os princípios da teoria geral dos contratos e as disposições de Direito Privado, na forma dos arts. 54 e 55, inciso XII, da Lei n.º 8.666, de 1993, bem como a legislação indicada no preâmbulo do presente Contrato.

ITEM	ESPECIFICAÇÃO/ DESCRIÇÃO	MARCA	QTD	FORMA DE ENTREGA	VALOR UNITÁRIO	VALOR TOTAL

INSTRUÇÕES AO FORNECEDOR	
LOCAL DE ENTREGA: AV. SENADOR LEMOS, Nº2671 - PONTE DO GALO, BAIRRO DA SACRAMENTA HORÁRIO: 09H AS 17H.	
PREVISÃO DE ENTREGA TOTAL:	FRETE:
PAGAMENTO: Indicar na Nota Fiscal a Agência do BANPARÁ e a respectiva conta.	ASSINATURAS _____ Superintendente Gerente

BANCO DO ESTADO DO PARÁ SA. - BANPARÁ
 AV. PRES. VARGAS, 251 - CENTRO - BELÉM - PARÁ - CEP: 66.010-000
 CNPJ: 04.913.711/0001-08 - IE: 150506759 - IM: 020098-5
 FONE: (91) 3348-3100 / FAX: (91) 3223-0255